



คู่มือประกันคุณภาพการศึกษาภายใน
ระดับหลักสูตร

ประจำปีการศึกษา 2565
(1 มิถุนายน 2565 - 31 พฤษภาคม 2566)

สำนักมาตรฐานประกันคุณภาพการศึกษา
มหาวิทยาลัยราชภัฏบุรีรัมย์

คำนำ

มหาวิทยาลัยราชภัฏบุรีรัมย์ ได้ดำเนินการประกันคุณภาพการศึกษา ซึ่งสอดคล้องกับพระราชบัญญัติการศึกษาแห่งชาติ (ฉบับที่ 4) พ.ศ. 2562 “มาตรฐานและการประกันคุณภาพการศึกษา” มาตรา 47 กำหนดให้มีระบบการประกันคุณภาพการศึกษาเพื่อพัฒนาคุณภาพและมาตรฐานการศึกษา การศึกษาระดับอุดมศึกษา ประกอบด้วย ระบบการประกันคุณภาพภายในและระบบการประกันคุณภาพภายนอก และให้ถือว่าการประกันคุณภาพการศึกษาภายในเป็นส่วนหนึ่งของกระบวนการบริหารการศึกษาที่ต้องดำเนินการอย่างต่อเนื่อง โดยจัดทำรายงานประจำปีที่เป็นรายงานประเมินคุณภาพการศึกษาภายในและเปิดเผยต่อสาธารณชน เพื่อนำไปสู่การพัฒนาคุณภาพและมาตรฐานการศึกษาและเพื่อรองรับการประเมินคุณภาพภายนอก และสอดคล้องกับกฎกระทรวงการประกันคุณภาพการศึกษา พ.ศ. 2561 ที่กำหนดให้สถานศึกษาแต่ละแห่งจัดให้มีระบบการประกันคุณภาพการศึกษาภายในสถานศึกษาโดยการกำหนดมาตรฐานการศึกษาของสถานศึกษาให้เป็นไปตามมาตรฐานการศึกษาแต่ละระดับและประเภทการศึกษาที่รัฐมนตรีว่าการกระทรวงศึกษาธิการประกาศกำหนด

ดังนั้น มหาวิทยาลัยราชภัฏบุรีรัมย์จึงได้จัดทำคู่มือการประกันคุณภาพการศึกษาภายใน โดยมีวัตถุประสงค์ให้มหาวิทยาลัยมีแนวทางการปฏิบัติการกำกับ ติดตาม และพัฒนาคุณภาพการจัดการศึกษาที่ชัดเจน สอดคล้องกับกรอบแผนพัฒนาอุดมศึกษาระยะยาว มาตรฐานเกี่ยวกับการศึกษาระดับอุดมศึกษาต่าง ๆ ที่เกี่ยวข้อง และสามารถรองรับการประเมินคุณภาพภายนอกได้อย่างมีประสิทธิภาพ เกิดประสิทธิผล โดยทำการประเมินในรอบระยะเวลาของหลักสูตร โดยมุ่งเน้นผลลัพธ์การเรียนรู้ตามที่หลักสูตรกำหนดในการนี้ มหาวิทยาลัยได้จัดทำคู่มือการดำเนินงานด้านการประเมินการเรียนการสอน และการประเมินคุณภาพหลักสูตร เพื่อใช้เป็นแนวทางในการประเมินการเรียนการสอน การวัดผล และการประเมินคุณภาพหลักสูตรของทุกส่วนงานที่จัดการเรียนการสอนภายในมหาวิทยาลัย ส่งเสริมให้มหาวิทยาลัยราชภัฏบุรีรัมย์มีการบริหารจัดการการศึกษาได้อย่างมีคุณภาพและนำไปสู่การสร้างผลผลิตที่มีคุณภาพ สามารถตอบสนองสังคมและประเทศชาติได้ต่อไป

สำนักมาตรฐานประกันคุณภาพการศึกษา
มหาวิทยาลัยราชภัฏบุรีรัมย์

สารบัญ

	หน้า
คำนำ.....	ก
สารบัญ.....	ข
สารบัญตาราง.....	ง
สารบัญภาพประกอบ.....	จ
บทที่ 1 ข้อมูลทั่วไปของมหาวิทยาลัยราชภัฏบุรีรัมย์.....	1
ประวัติมหาวิทยาลัยราชภัฏบุรีรัมย์.....	1
ตราสัญลักษณ์มหาวิทยาลัยราชภัฏบุรีรัมย์.....	4
ปรัชญา วิสัยทัศน์ พันธกิจ ค่านิยมหลัก ประเด็นยุทธศาสตร์ เป้าประสงค์....	5
ทำเนียบผู้บริหารจากวิทยาลัยครู...สู่มหาวิทยาลัยราชภัฏบุรีรัมย์.....	8
โครงสร้างการแบ่งส่วนราชการ.....	9
โครงสร้างการบริหารมหาวิทยาลัยราชภัฏบุรีรัมย์.....	10
คณะกรรมการสภามหาวิทยาลัยราชภัฏบุรีรัมย์.....	11
คณะกรรมการบริหารมหาวิทยาลัยราชภัฏบุรีรัมย์.....	13
คณะกรรมการสภาวิชาการ.....	16
คณะกรรมการส่งเสริมกิจการมหาวิทยาลัยราชภัฏบุรีรัมย์.....	17
คณะกรรมการสภาคณาจารย์และข้าราชการ.....	18
ข้อมูลด้านบุคลากร.....	19
หลักสูตรที่เปิดสอน.....	23
งบประมาณประจำปี 2565.....	26
ข้อมูลนักศึกษา.....	27
บทที่ 2 การประกันคุณภาพการศึกษา ระดับอุดมศึกษา.....	30
เหตุผลและความจำเป็นของการประกันคุณภาพการศึกษา ระดับอุดมศึกษา	30
กฎหมายที่เกี่ยวข้องกับการประกันคุณภาพการศึกษา.....	31
การประกันคุณภาพการศึกษา.....	33
กระบวนการและวิธีการประกันคุณภาพการศึกษาภายใน.....	34

สารบัญ (ต่อ)

	หน้า
บทที่ 3	
นิยามศัพท์.....	39
นิยามศัพท์.....	39
แผนจัดการหลักสูตรและการจัดการเรียนรู้.....	47
บทที่ 4	
ระบบการประกันคุณภาพการศึกษาภายในระดับหลักสูตร.....	48
เกณฑ์การประเมินคุณภาพการศึกษาภายใน ตามรูปแบบสำนักงาน	
คณะกรรมการการอุดมศึกษา (สกอ.).....	48
องค์ประกอบที่ 1 การกำกับมาตรฐาน.....	52
องค์ประกอบที่ 2 บัณฑิต.....	62
องค์ประกอบที่ 3 นักศึกษา.....	69
องค์ประกอบที่ 4 อาจารย์.....	75
องค์ประกอบที่ 5 หลักสูตร การเรียนการสอน การประเมินผู้เรียน.....	84
องค์ประกอบที่ 6 สิ่งสนับสนุนการเรียนรู้.....	93
บทที่ 5	
แนวทางการวิเคราะห์และสรุปผลการประกันคุณภาพการศึกษาภายใน.....	96
บรรณานุกรม	100
ภาคผนวก.....	101
ภาคผนวก ก แนวทางในการประเมินตามตัวบ่งชี้.....	102
คณะผู้จัดทำ.....	113

สารบัญตาราง

ตารางที่		หน้า
1	เปรียบเทียบกรอบความสามารถทางภาษาอังกฤษตามประกาศ กระทรวงศึกษาธิการ.....	45
2	เปรียบเทียบกรอบความสามารถทางภาษาอังกฤษตามประกาศของ มหาวิทยาลัยบุรีรัมย์ พ.ศ. 2563.....	46
3	กรอบการประกันคุณภาพการศึกษาภายในระดับหลักสูตรตามมาตรฐาน สกอ.	49
4	องค์ประกอบคุณภาพ 6 ด้าน และตัวบ่งชี้ที่ใช้ประเมินคุณภาพการศึกษา ภายในตามองค์ประกอบระดับหลักสูตร.....	117
5	รายงานผลการวิเคราะห์จุดเด่นและจุดที่ควรพัฒนา องค์ประกอบที่ 2 - องค์ประกอบที่ 6.....	118

สารบัญญภาพประกอบ

ภาพประกอบที่		หน้า
1	กระบวนการดำเนินงานตามองค์ประกอบการกำกับมาตรฐาน.....	116

ประวัติมหาวิทยาลัยราชภัฏบุรีรัมย์

มหาวิทยาลัยราชภัฏบุรีรัมย์ ตั้งอยู่ที่ 439 ถนนจิระ อำเภอเมือง จังหวัดบุรีรัมย์ เยื้องศาลากลางจังหวัดบุรีรัมย์(หลังเดิม) บนเนื้อที่ 297 ไร่ 1 งาน 27 ตารางวา เดิมเป็นที่ดินของกองทัพอากาศเพื่อใช้เป็นสนามบิน เมื่อเลิกใช้แล้วกองทัพอากาศก็ได้ยกที่ดินส่วนด้านทิศตะวันออกมอบให้จังหวัดบุรีรัมย์ เพื่อเป็นสถานที่ตั้งของวิทยาลัยครูบุรีรัมย์ ส่วนทางด้านทิศตะวันตกให้หน่วยปฏิบัติการพิเศษตำรวจภูธรจังหวัดบุรีรัมย์ และสำนักงานเร่งรัดพัฒนาชนบทบุรีรัมย์

มหาวิทยาลัยราชภัฏบุรีรัมย์ ได้เริ่มก่อตั้งเป็น “วิทยาลัยครูบุรีรัมย์” ด้วยความต้องการของทางราชการ และประชาชนชาวจังหวัดบุรีรัมย์ นำโดยผู้ว่าราชการจังหวัดบุรีรัมย์ (นายสุรจักษณ์ บุญญาแสน) และสมาชิกสภาผู้แทนราษฎรของจังหวัดบุรีรัมย์ ทั้งนี้เพื่อสนองความต้องการของประเทศที่กำลังขาดแคลนครูอย่างหนัก จึงต้องเร่งรัดการผลิตครูให้เพียงพอแก่ความต้องการ วิทยาลัยครูได้เริ่มก่อตั้งเมื่อเดือนตุลาคม พ.ศ. 2514 โดยได้รับงบประมาณ (ปีงบประมาณ 2515) จำนวน 9 ล้านบาท เพื่อก่อสร้างอาคารเรียน 1 หลัง ตลอดจนโครงสร้างพื้นฐานด้านถนน ไฟฟ้า และประปา เป็นต้น

การก่อสร้างได้เริ่มขึ้นเมื่อ 6 ตุลาคม พ.ศ.2514 คณะผู้ร่วมดำเนินการระยะแรกคือ อาจารย์วิชา อุตศาสตร์ (ต่อมาได้เป็นอาจารย์ใหญ่ ผู้อำนวยการ และเป็นอธิการคนแรกของวิทยาลัยครูบุรีรัมย์) อาจารย์ ดร.พล คำปิงค์ อาจารย์ณรงค์ วิชาเทพ และ อาจารย์เจนวิทย์ ผาสุก วิทยาลัยครูบุรีรัมย์ได้เปิดรับนักศึกษาครั้งแรกในปีการศึกษา 2515 โดยเปิดสอนนักศึกษาระดับประกาศนียบัตรวิชาการศึกษา (ป.กศ.) และในปีการศึกษา 2516 วิทยาลัยได้เปิดสอนระดับประกาศนียบัตรวิชาการศึกษาชั้นสูง (ป.กศ.ชั้นสูง) ทั้งภาคปกติและภาคค่ำ

ปี พ.ศ. 2519 วิทยาลัยครูบุรีรัมย์ ได้รับการยกฐานะให้เป็นวิทยาลัยครูตามพระราชบัญญัติวิทยาลัยครู พ.ศ. 2518 ซึ่งเป็นผลให้เปลี่ยนชื่อตำแหน่งผู้บริหารสูงสุดเป็น “อธิการ” เปลี่ยนรูปแบบขององค์กรทางวิชาการจากหมวดวิชาเป็นคณะวิชา ภาควิชา และสำนักงานอธิการ มีการเปิดสอนตามหลักสูตรใหม่ของสภาการฝึกหัดครู ซึ่งเปลี่ยนระบบ 3 ภาคเรียน มาเป็น 2 ภาคเรียน

ปีการศึกษา 2521 วิทยาลัยครูบุรีรัมย์ ได้เปิดสอนระดับปริญญาตรี 2 ปีหลัง (ค.บ.) เป็นรุ่นแรก โดยเปิดสอนภาคปกติ 6 วิชาเอก คือ ภาษาอังกฤษ ภาษาไทย พลศึกษา สังคมศึกษา ศิลปศึกษาและวิทยาศาสตร์ทั่วไป และได้เปิดระดับปริญญาตรี 2 ปีหลัง ให้กับครูประจำการในวันเสาร์และวันอาทิตย์ (ในภาคเรียนที่ 2) ปีการศึกษา 2521 ด้วยโดยเรียกว่า “โครงการอบรมครูประจำการ” (อคป.) ในปีการศึกษาต่อมา ได้เปิดศูนย์ให้การศึกษสำหรับครูประจำการที่โรงเรียนร้อยเอ็ดวิทยาลัย จังหวัดร้อยเอ็ด

ปีการศึกษา 2524 วิทยาลัยครูบุรีรัมย์ ได้เปิดหลักสูตรครุศาสตรบัณฑิต (ค.บ.) 4 ปี เป็นครั้งแรก วิชาเอกที่เปิดคือ ภาษาไทยและวิทยาศาสตร์ทั่วไปเปิดสอนหลักสูตรใหม่ในระดับ ป.กศ. ชั้นสูงอีก 3 วิชาเอก คือ บรรณารักษศาสตร์ พัฒนาชุมชน และสหกรณ์ พร้อมกันกับดรับนักศึกษาในระดับ ป.กศ.

ปีการศึกษา 2527 มีการขยายฐานการศึกษาไปเป็น “เทคนิคการอาชีพ” ได้เปิดสอนเทคนิคการอาชีพระดับ ป.กศ. ชั้นสูง หลายสาขา คือ การอาหาร ก่อสร้าง กลีกรรม ศิลปกรรม เป็นต้น

ปี พ.ศ. 2527 ได้มีการแก้ไขพระราชบัญญัติวิทยาลัยครู พ.ศ. 2518 ซึ่ง พ.ร.บ. ใหม่ทำให้วิทยาลัยครูสามารถเปิดสอนวิชาเอกอื่นนอกจากสายครุศาสตร์ได้ ทั้งในระดับอนุปริญญา และปริญญาตรีในหลายสาขาวิชา เช่น สัตวบาล เศรษฐศาสตร์สหกรณ์ พัฒนาชุมชน เป็นต้น และเมื่อผู้เรียนจบการศึกษาในระดับปริญญาตรี จะได้รับปริญญาใน 3 หลักสูตร คือ ครุศาสตรบัณฑิต (ค.บ.) ศิลปศาสตรบัณฑิต (ศศ.บ.) และวิทยาศาสตร์บัณฑิต (วท.บ.)

วันที่ 14 กุมภาพันธ์ พ.ศ. 2535 พระบาทสมเด็จพระเจ้าอยู่หัวภูมิพลอดุลยเดชมหาราช ทรงพระกรุณาโปรดเกล้าโปรดกระหม่อมพระราชทานนาม “สถาบันราชภัฏ” แก่วิทยาลัยครูทั่วประเทศ และทรงมีพระบรมราชานุญาตให้อัญเชิญตราพระราชสัญลักษณ์มาเป็นตราของสถาบัน

ปี พ.ศ. 2538 มีพระราชบัญญัติสถาบันราชภัฏ นำมาใช้แทนพระราชบัญญัติวิทยาลัยครู จึงได้เปลี่ยนชื่อวิทยาลัยครูบุรีรัมย์ เป็น “สถาบันราชภัฏบุรีรัมย์” ตำแหน่งอธิการเปลี่ยนเป็น “อธิการบดี” คณะวิชาเป็น “คณะ” หัวหน้าคณะวิชาเป็น “คณบดี” สามารถเปิดสอนได้ถึงระดับปริญญาเอก โดยยึดหลักปรัชญาว่า “เป็นสถาบันการศึกษาเพื่อพัฒนาท้องถิ่น”

สถาบันราชภัฏบุรีรัมย์ ได้ขยายฐานการศึกษาโดยเปิดโปรแกรมต่างๆ ซึ่งเป็นที่ต้องการและจำเป็นต่อการพัฒนาท้องถิ่น และได้เปิดสอนในระดับปริญญาโท ในสาขาวิชาบริหารการศึกษา ในปีการศึกษา 2541 ในปีการศึกษา 2542 ได้เปิดสอนเพิ่มอีกหนึ่งสาขา คือ สังคมศาสตร์เพื่อการพัฒนา ปีการศึกษาต่อมาได้เปิดอีกหลายสาขาได้แก่ สาขาหลักสูตรและการสอน สาขาบริหารธุรกิจ สาขาวิจัยและการพัฒนาท้องถิ่น และสาขารัฐประศาสนศาสตร์

ในปี พ.ศ. 2547 มีพระราชบัญญัติมหาวิทยาลัยราชภัฏ เพื่อมาใช้แทนพระราชบัญญัติสถาบันราชภัฏ มหาวิทยาลัยราชภัฏบุรีรัมย์ จึงมีฐานะเป็น “นิติบุคคล” ทำให้การดำเนินการตามภารกิจมีความคล่องตัวมากขึ้น มีสภามหาวิทยาลัย สภาวิชาการ คณะกรรมการส่งเสริมกิจการมหาวิทยาลัยและสภาคณาจารย์ และข้าราชการพลเรือนเกิดขึ้น การแบ่งส่วนราชการของมหาวิทยาลัย ประกอบด้วย สำนักงานอธิการบดี คณะครุศาสตร์ คณะมนุษยศาสตร์และสังคมศาสตร์ คณะวิทยาศาสตร์ คณะเทคโนโลยีการเกษตร คณะวิทยาการจัดการ สถาบันวิจัยและพัฒนา สำนักศิลปะและวัฒนธรรม สำนักวิทยบริการและเทคโนโลยีสารสนเทศ สำนักส่งเสริมวิชาการและงานทะเบียน และโครงการจัดตั้งคณะเทคโนโลยีอุตสาหกรรมเป็นหน่วยงานภายใน

นอกจากนั้น มหาวิทยาลัยราชภัฏบุรีรัมย์ ได้ดำเนินการขอใช้ที่ดินสาธารณประโยชน์โคกหนองขวาง ตำบลพรสำราญ ซึ่งเป็นพื้นที่ ถอนสภาพที่ดินอันเป็นสาธารณสมบัติของแผ่นดินสำหรับพลเมืองใช้ร่วมกัน ในท้องที่ตำบลพรสำราญ อำเภอคูเมือง จำนวน 519 ไร่ 64.6 ตารางวา โดยได้รับอนุญาตให้ใช้พื้นที่ดังกล่าวตามพระราชกฤษฎีกา ซึ่งประกาศในราชกิจจานุเบกษา เมื่อวันที่ 8 กรกฎาคม 2531 และต่อมายังได้ดำเนินการขอใช้พื้นที่ราชพัสดุ บริเวณตำบลปะคำ และตำบลหูก่าน อำเภอปะคำ จำนวน 1,834 ไร่ 1 งาน 43 ตารางวา (เดิมอยู่ในความดูแลของสถานีวิจัยและทดสอบพันธุ์สัตว์บุรีรัมย์ กรมปศุสัตว์ กระทรวงเกษตรและสหกรณ์) โดยได้รับอนุญาตให้ใช้พื้นที่ดังกล่าวเมื่อวันที่ 4 กรกฎาคม 2548 ซึ่งมหาวิทยาลัยได้ดำเนินโครงการพัฒนาพื้นที่ทั้ง 2 แห่ง เพื่อจัดสร้างเป็นศูนย์อุดมศึกษาเพื่อการพัฒนาท้องถิ่น โดยมีจุดมุ่งหมายเพื่อกระจายโอกาสทางการศึกษาไปสู่ท้องถิ่นตามปรัชญาของมหาวิทยาลัย



ตราสัญลักษณ์มหาวิทยาลัยราชภัฏบุรีรัมย์



เป็นตราพระราชลัญจกรประจำพระองค์รัชการที่ 9 เป็นรูปพระที่นั่งอัฐทิศ ประกอบด้วย วงจักร กลางวงจักรมีอักขระเป็น อุ หรือเลข 9 รอบวงจักรมีรัศมีเปล่งออกโดยรอบเหนือจักรเป็นรูปเศวตฉัตรเจ็ดชั้น ตั้งอยู่บนพระที่นั่งอัฐทิศ แปลความหมายว่า ทรงมีพระบรมเดชานุภาพในแผ่นดิน โดยที่วันบรมราชาภิเษกตามโบราณราชประเพณีได้เสร็จประทับเหนือพระที่นั่งอัฐทิศ สมาชิกรัฐสภาถวายน้ำอภิเชกจากทิศทั้งแปด นับเป็นครั้งแรกในประวัติศาสตร์ ที่พระมหากษัตริย์ในระบอบประชาธิปไตยทรงรับน้ำอภิเชกจากสมาชิกรัฐสภาแทนที่จะทรงรับจากราชบัณฑิตตั้งรัชกาลก่อน

สีสัญลักษณ์ตราประจำมหาวิทยาลัย มี 5 สี คือ

- สีน้ำเงิน หมายถึง สถาบันพระมหากษัตริย์ผู้ให้กำเนิดและพระราชทานนาม “มหาวิทยาลัยราชภัฏ”
- สีเขียว หมายถึง แหล่งที่ตั้งของมหาวิทยาลัยราชภัฏในแหล่งธรรมชาติและสิ่งแวดล้อมที่สวยงาม
- สีทอง หมายถึง ความเจริญรุ่งเรืองทางภูมิปัญญา
- สีส้ม หมายถึง ความรุ่งเรืองทางศิลปวัฒนธรรมท้องถิ่นที่ก้าวไกล
- สีขาว หมายถึง ความคิดอันบริสุทธิ์ของนักปราชญ์แห่งพระบาทสมเด็จพระเจ้าอยู่หัว

สีประจำมหาวิทยาลัย



สีม่วง - เหลือง

ดอกไม้ประจำมหาวิทยาลัย

ดอกราชพฤกษ์หรือดอกคูณ



พระพุทธรูป ประจำมหาวิทยาลัย

พระพุทธรูปพัญญสุคโต



คติธรรม ประจำมหาวิทยาลัย

สุริชโซ ชเน สุโต โหติ : ผู้มีความรู้ดี ย่อมเป็นเด่นในหมู่มชน

ปรัชญา วิสัยทัศน์ พันธกิจ ค่านิยมหลัก ประเด็นยุทธศาสตร์ เป้าประสงค์

มหาวิทยาลัยราชภัฏบุรีรัมย์ ได้กำหนดปรัชญา วิสัยทัศน์ พันธกิจ ประเด็นยุทธศาสตร์ และกลยุทธ์ ในแผนยุทธศาสตร์มหาวิทยาลัยราชภัฏบุรีรัมย์ 5 ปี พ.ศ. 2566 – 2570 ไว้ดังนี้

ปรัชญา (Philosophy)

มหาวิทยาลัยราชภัฏบุรีรัมย์ เป็นสถาบันอุดมศึกษาเพื่อพัฒนาท้องถิ่น

วิสัยทัศน์ (Vision)

ภายในปี 2569 มหาวิทยาลัยราชภัฏบุรีรัมย์เป็นสถาบันอุดมศึกษาชั้นนำของประเทศ เพื่อความยั่งยืนของท้องถิ่นสู่สากล

พันธกิจ (Mission)

มหาวิทยาลัยราชภัฏบุรีรัมย์ ได้กำหนดพันธกิจซึ่งเป็นภารกิจหลักที่สำคัญในการขับเคลื่อนให้บรรลุวิสัยทัศน์ที่ได้กำหนดไว้ โดยกำหนดพันธกิจไว้ 6 พันธกิจ ดังนี้

1. ผลิตบัณฑิตและสร้างโอกาสทางการศึกษาที่มีคุณภาพ ตามมาตรฐานวิชาการและวิชาชีพสู่สากล
2. วิจัยสร้างองค์ความรู้เพื่อพัฒนาท้องถิ่นอย่างยั่งยืน และเชื่อมโยงเครือข่ายสู่สากล
3. ถ่ายทอดนวัตกรรมและเทคโนโลยีเพื่อบริการวิชาการ ยกระดับและเสริมสร้างความเข้มแข็งของท้องถิ่นอย่างยั่งยืน
4. สร้างสรรค์มรดกทางศิลปวัฒนธรรม และอนุรักษ์ ส่งเสริม สืบสานภูมิปัญญาท้องถิ่นสู่สากล
5. ผลิตและพัฒนาครู และบุคลากรทางการศึกษาที่มีสมรรถนะของครูมืออาชีพสู่สังคมแห่งการเรียนรู้ตลอดชีวิตอย่างยั่งยืน
6. ส่งเสริม สืบสาน ต่อยอด โครงการอันเนื่องมาจากแนวพระราชดำริและปรัชญาของเศรษฐกิจพอเพียง สนับสนุนและมีส่วนร่วมในการบริหารจัดการทรัพยากรและสิ่งแวดล้อมในท้องถิ่นอย่างยั่งยืน

นโยบายสภาในการบริหารและการพัฒนามหาวิทยาลัย พ.ศ. 2566 – 2570 (Core Policy)

1. การผลิตบัณฑิตและยกระดับคุณภาพการศึกษาให้บัณฑิตมีสมรรถนะ ตามมาตรฐานวิชาการและวิชาชีพตรงกับความต้องการของสังคม
2. การวิจัยเพื่อพัฒนาองค์ความรู้และบริการทางวิชาการและยกระดับคุณภาพชีวิตของประชาชนทุกช่วงวัยในท้องถิ่นสู่เป้าหมายการพัฒนาที่ยั่งยืน
3. การพัฒนาฐานทรัพยากรท้องถิ่น และเศรษฐกิจฐานรากสู่เศรษฐกิจมูลค่าสูง
4. การอนุรักษ์ ส่งเสริม สืบสาน ทำนุบำรุงศิลปวัฒนธรรม และสร้างสรรค์ต่อยอดทุนทางวัฒนธรรม ของชุมชนท้องถิ่น สู่เป้าหมายการพัฒนาที่ยั่งยืน
5. การส่งเสริม สืบสาน ต่อยอดโครงการอันเนื่องมาจากพระราชดำริ และปรัชญาของเศรษฐกิจพอเพียง
6. การพัฒนาระบบสารสนเทศเพื่อส่งเสริมความก้าวหน้าทางด้านวิทยาการและการเรียนรู้ตลอดชีวิต
7. การสร้างเครือข่ายความร่วมมือกับหน่วยงาน ทั้งภาครัฐและเอกชน ในระดับชาติและระดับนานาชาติ
8. การพัฒนาระบบการบริหารทรัพยากรมนุษย์อย่างมีคุณภาพและมั่นคง
9. การบริหารจัดการองค์กรและสิทธิประโยชน์ โดยยึดหลักธรรมาภิบาล

เป้าหมายหลักที่สำคัญ พ.ศ. 2566 - 2570 (Primary Goal)

1. บัณฑิตและบุคลากรทางการศึกษามีคุณภาพและมีสมรรถนะขั้นสูงเป็นไปตามความต้องการของประเทศและแข่งขันได้ในระดับสากล
2. ชุมชนมีความเข้มแข็งสามารถเป็นฐานรากในการขับเคลื่อนประเทศด้วยนวัตกรรมท้องถิ่น ให้เป็นที่ยอมรับในระดับชาติและนานาชาติ
3. ประชากรทุกช่วงวัยสามารถเข้าถึงโอกาสการเรียนรู้ตลอดชีวิต เพื่อให้มีคุณภาพชีวิตที่ดีขึ้นในทุกมิติ และเกิดความเข้มแข็งในชุมชนอย่างยั่งยืน
4. ประชาชนคนไทยมีจิตสำนึกที่ดีงาม มีความภาคภูมิใจในความเป็นไทยและสามารถเพิ่มคุณค่า และมูลค่าจากศิลปวัฒนธรรมไทย ภูมิปัญญาท้องถิ่นและมรดกทางวัฒนธรรมสู่เป้าหมายการพัฒนาที่ยั่งยืน
5. ครูและบุคลากรทางการศึกษามีสมรรถนะขั้นสูงและมีจรรยาบรรณของความเป็นครูที่ดีงามเป็นไปตามกรอบมาตรฐานวิชาชีพครูที่สอดคล้องและตรงตามความต้องการของประเทศ
6. ประชาชนมีคุณภาพชีวิตที่ดี มีภูมิคุ้มกันทางด้านเศรษฐกิจ สังคม และสิ่งแวดล้อมซึ่งเกิดจากการขยายผลและต่อยอดจากโครงการอันเนื่องมาจากพระราชดำริตามหลักของปรัชญาเศรษฐกิจพอเพียงเพื่อสร้างความเข้มแข็งให้ชุมชนท้องถิ่น
7. บุคลากรมหาวิทยาลัยราชภัฏบุรีรัมย์เป็นผู้ที่มีความรู้ดี คิดดี ทำดี มีความสามารถ มีความเอื้อหนุนในการทำงานร่วมกัน เป็นที่พึ่งพาของชุมชน และมีระบบการบริหารจัดการที่กระชับ รวดเร็ว โปร่งใส ตรวจสอบได้ เพื่อเป็นองค์กรแห่งการเรียนรู้คู่ชุมชน

เอกลักษณ์ (Uniqueness)

มหาวิทยาลัยราชภัฏบุรีรัมย์ มุ่งจัดการศึกษาเพื่อการพัฒนาท้องถิ่น

อัตลักษณ์ (Identity)

บัณฑิตมีทัศนคติที่ถูกต้อง สำนึกดี ความรู้คู่คุณธรรม นำหลักปรัชญาเศรษฐกิจพอเพียงสู่การพัฒนาที่ยั่งยืน

✳️ ทัศนคติที่ถูกต้อง หมายถึง บัณฑิตมีความเป็นผู้นำที่มุ่งคิดดี ทำความดี ต่อชาติ ศาสนา และสถาบันพระมหากษัตริย์

✳️ สำนึกดี หมายถึง บัณฑิตมีจิตใจที่ดีงาม ซื่อสัตย์สุจริต มีจิตอาสา มีความรับผิดชอบต่อตนเอง และสังคม

✳️ มีความรู้ หมายถึง บัณฑิตมีความรอบรู้ มีทักษะ ความสามารถ และศักยภาพในวิชาชีพ

✳️ มีคุณธรรม หมายถึง บัณฑิตมีคุณธรรม ปฏิบัติตามจรรยาบรรณวิชาชีพ และประพฤติปฏิบัติตนเหมาะสมตามคุณลักษณะบัณฑิตที่พึงประสงค์

✳️ นำหลักปรัชญาเศรษฐกิจพอเพียงสู่การพัฒนาที่ยั่งยืน หมายถึง บัณฑิตได้น้อมนำหลักปรัชญาเศรษฐกิจพอเพียงเป็นแนวทางในการดำรงชีวิตและรับผิดชอบต่อสังคมร่วมกันในการพัฒนาชุมชนไปสู่กาเปลี่ยนแปลงที่ดีโดยวิธีการแห่งสันติภาพและเกิดความผาสุกอย่างยั่งยืน

ค่านิยมองค์การ (Core Value)

มีวิสัยทัศน์ ซื่อสัตย์สุจริต จิตอาสา พัฒนาสังคม

คุณลักษณะบัณฑิตที่พึงประสงค์ (Desirable Characteristics of Graduates)

1. บัณฑิตต้องเป็นผู้มีวิสัยทัศน์ คุณธรรม จริยธรรม ซื่อสัตย์ อดทน มีความรับผิดชอบและมีจิตสาธารณะ
2. บัณฑิตต้องเป็นผู้ที่มีความเป็นผู้นำที่ดี มีความคิดเชิงสร้างสรรค์ เป็นนักวิเคราะห์ เป็นนักแก้ปัญหา และเป็นนักพัฒนา
3. บัณฑิตต้องเป็นผู้ที่มีความรู้ ความสามารถ และมีทักษะด้านวิชาการและวิชาชีพเป็นที่ต้องการของตลาดแรงงาน
4. บัณฑิตต้องเป็นผู้ที่มีทักษะการสื่อสารภาษาไทย ภาษาต่างประเทศ และมีทักษะการใช้เทคโนโลยีสารสนเทศได้อย่างมีประสิทธิภาพ
5. บัณฑิตต้องเป็นผู้ที่มีทักษะที่จำเป็นในการดำรงชีวิตและการทำงานภายใต้สังคมพหุวัฒนธรรมอย่างเหมาะสม
6. บัณฑิตต้องเป็นผู้ที่มีความเพียรพยายามให้การเรียนรู้ด้วยตนเองและนำความรู้ไปประยุกต์ใช้เพื่อพัฒนาท้องถิ่นมีความสำนึกในคุณค่าของท้องถิ่นและนำชุมชนพัฒนา

ประเด็นยุทธศาสตร์ (Strategic Issue)

ประเด็นยุทธศาสตร์จะเป็นเครื่องมือในการขับเคลื่อนพันธกิจให้มุ่งไปสู่ความสำเร็จของแผนยุทธศาสตร์ มหาวิทยาลัยราชภัฏบุรีรัมย์ได้กำหนดประเด็นยุทธศาสตร์ซึ่งเป็นการบริหารเชิงยุทธศาสตร์ในระยะยาวของมหาวิทยาลัย เพื่อให้บรรลุวิสัยทัศน์ที่มหาวิทยาลัยได้กำหนดไว้ในแผนยุทธศาสตร์ฯ ฉบับนี้ โดยมีการกำหนดประเด็นยุทธศาสตร์ไว้ทั้งหมด 9 ประเด็นยุทธศาสตร์ ดังนี้

1. ผลิตรกำลังคนและยกระดับบัณฑิตให้มีสมรรถนะขั้นสูงที่มีคุณภาพตามมาตรฐานวิชาการ / วิชาชีพ เป็นบัณฑิตที่พึงประสงค์ในศตวรรษที่ 21 ตรงกับความต้องการของท้องถิ่น ประเทศชาติ และเป็นที่ยอมรับในระดับสากล
2. ผลิต พัฒนาและยกระดับมาตรฐานผลงานวิจัย นวัตกรรมสร้างสรรค์สู่การบูรณาการ การถ่ายทอดองค์ความรู้เพื่อสร้างความเข้มแข็งให้ท้องถิ่น สังคมและประเทศชาติสู่เป้าหมายการพัฒนาที่ยั่งยืน
3. พัฒนาระบบทรัพยากรท้องถิ่น สิ่งแวดล้อม และเศรษฐกิจฐานรากสู่นวัตกรรมธุรกิจชุมชนมูลค่าสูงที่ตรงกับความต้องการของตลาดทั้งในและต่างประเทศ
4. ส่งเสริมและสืบสานงานทำนุบำรุงศิลปวัฒนธรรมไทย ภูมิปัญญาท้องถิ่น ต่อยอดมรดกทางศิลปะและวัฒนธรรมเพื่อสร้างคุณค่า มูลค่าสูงและเป็นฐานรากในการพัฒนาท้องถิ่นและประเทศชาติให้มีความเข้มแข็งสู่เป้าหมายการพัฒนาที่ยั่งยืน
5. ส่งเสริม สืบสานและต่อยอดโครงการอันเนื่องมาจากพระราชดำริตามหลักปรัชญาของเศรษฐกิจพอเพียงสู่การพัฒนาชุมชนท้องถิ่นให้เกิดความเข้มแข็งและยั่งยืน
6. พัฒนากำลังคนและเพิ่มประสิทธิภาพระบบเทคโนโลยีสารสนเทศที่มีความก้าวหน้าและทันสมัยเพื่อการบริหารจัดการองค์กรให้ครอบคลุมทุกมิติที่สนับสนุนการเรียนรู้ตลอดชีวิตอย่างยั่งยืนและมีมาตรฐานสากล
7. พัฒนาระบบและกลไกในการขับเคลื่อนการบริหารจัดการเครือข่ายความร่วมมือในระดับท้องถิ่น / ชาติและนานาชาติ ในการพัฒนาท้องถิ่น สังคมและประเทศชาติให้ครอบคลุมทุกพันธกิจของมหาวิทยาลัยสู่เป้าหมายการพัฒนาที่ยั่งยืน
8. พัฒนาระบบบริหารทรัพยากรมนุษย์ และมุ่งเน้นการพัฒนากำลังคนให้มีสมรรถนะขั้นสูงอย่างมีคุณภาพตรงตามแผนพัฒนาประเทศและเป็นที่ยอมรับสามารถแข่งขันได้ในระดับสากล
9. พัฒนาระบบบริหารจัดการองค์กร ทรัพย์สินและสิทธิประโยชน์สมัยใหม่อย่างมีประสิทธิภาพและประสิทธิผลโดยยึดหลักธรรมาภิบาลสู่องค์กรแห่งการเรียนรู้ที่เป็นองค์กรต้นแบบต่อสาธารณชน

ทำเนียบผู้บริหารจากวิทยาลัยครู...สู่มหาวิทยาลัยราชภัฏบุรีรัมย์



นายวิชา อุตศาสตร์
ตำแหน่ง อาจารย์ใหญ่ -
ผู้อำนวยการ - อธิการ
ดำรงตำแหน่ง พ.ศ. 2514 - 2519



ดร.บัณฑิต วงศ์แก้ว
ตำแหน่ง อธิการ
ดำรงตำแหน่ง พ.ศ. 2519 - 2523



รศ.ดร.ทองคุณ หงส์พันธุ์
ตำแหน่ง อธิการ
ดำรงตำแหน่ง พ.ศ. 2523 - 2528



ผศ.ไพฑูรย์ เจริญพันธุ์
ตำแหน่ง อธิการ
ดำรงตำแหน่ง พ.ศ. 2528 - 2530



รศ.วันชัย วัฒนกุล
ตำแหน่ง อธิการ
ดำรงตำแหน่ง พ.ศ. 2530 - 2532



รศ.ดร.ประหยัด ลักษณะงาม
ตำแหน่ง อธิการ
ดำรงตำแหน่ง พ.ศ. 2532 - 2536



ผศ.ดร.ปราโมทย์ เบญจกาญจน์
ตำแหน่ง อธิการบดี
ดำรงตำแหน่ง พ.ศ. 2536 - 2545



รศ.โกวิท เชื้อมกลาง
ตำแหน่ง อธิการบดี
ดำรงตำแหน่ง พ.ศ. 2546 - 2555



รศ.มาลิณี จุโฑปะมา
ตำแหน่ง อธิการบดี
ดำรงตำแหน่ง พ.ศ. 2555 - ปัจจุบัน

โครงสร้างการแบ่งส่วนราชการ

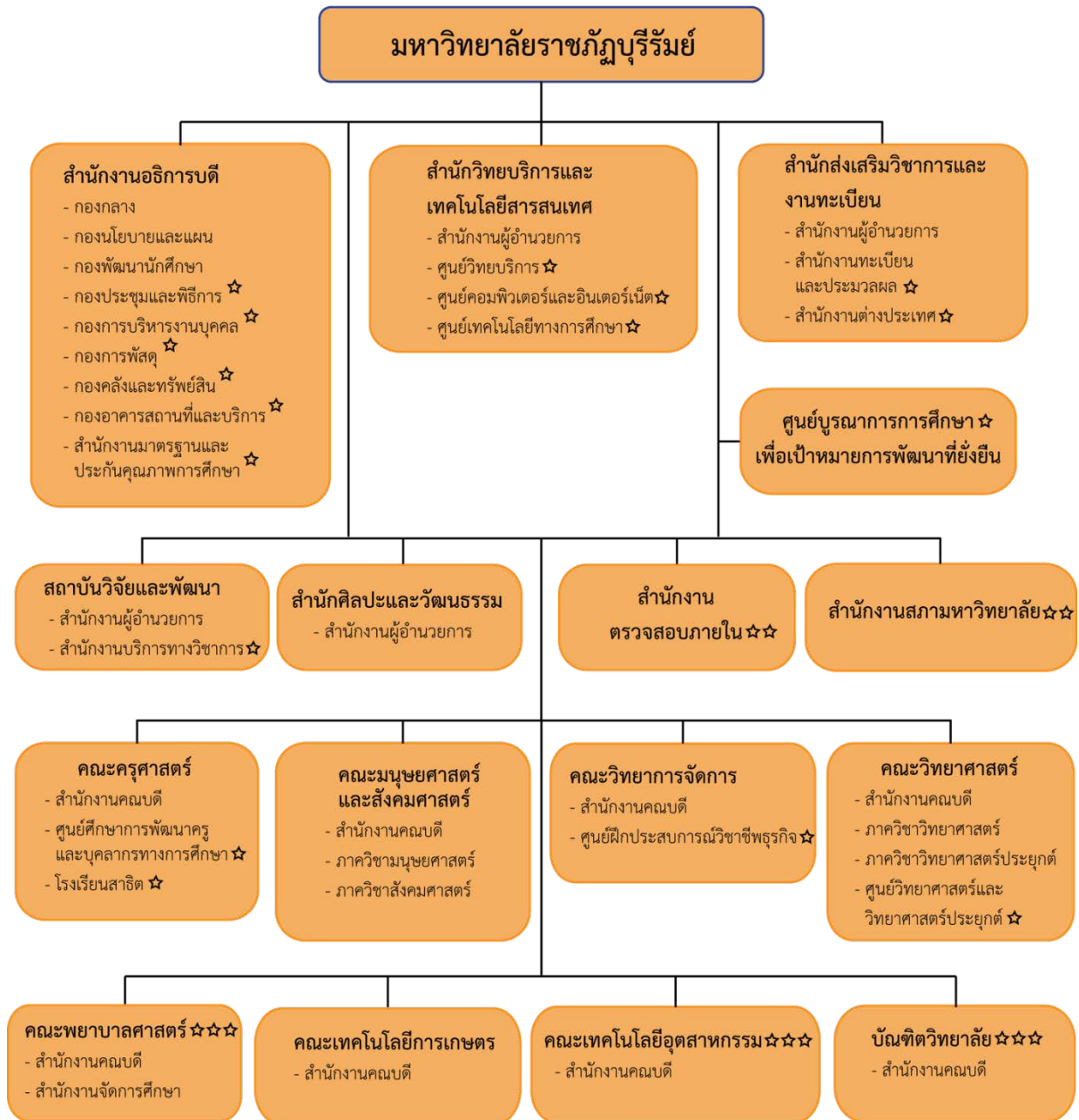

- หมายเหตุ ☆ - ส่วนงานภายในจัดตั้งตามประกาศมหาวิทยาลัยราชภัฏบุรีรัมย์
 ☆☆ - ส่วนงานภายในที่มีฐานะเป็นกองหรือเทียบเท่ากอง ที่ไม่สังกัดสำนักงานอธิการบดี
 สถาบัน สำนัก หรือคณะ ตามประกาศมหาวิทยาลัยราชภัฏบุรีรัมย์
 ☆☆☆ - ส่วนงานภายในมีฐานะเป็นคณะหรือเทียบเท่าคณะ ตามประกาศมหาวิทยาลัยราชภัฏบุรีรัมย์

โครงสร้างการบริหารมหาวิทยาลัยราชภัฏบุรีรัมย์

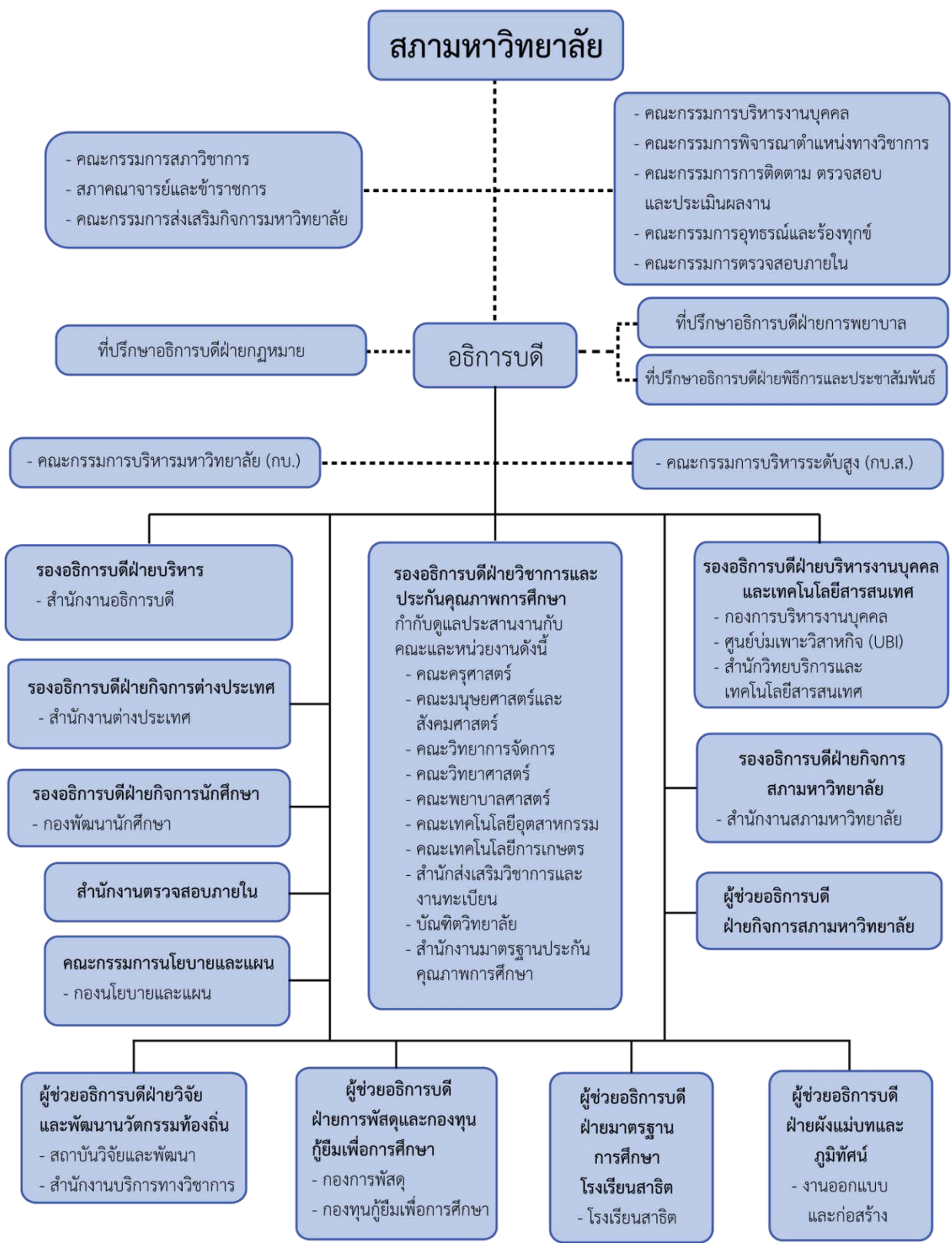

คณะกรรมการสภามหาวิทยาลัยราชภัฏบุรีรัมย์



นายกสภามหาวิทยาลัย

ดร.สุชาติ เมืองแก้ว



อุปนายกสภามหาวิทยาลัย

รศ.ดร.คมเพชร นิตรศุภกุล



อธิการบดีมหาวิทยาลัยราชภัฏบุรีรัมย์

รศ.มาลิณี จุโฑปะมา

กรรมการสภามหาวิทยาลัยผู้ทรงคุณวุฒิ



1



2



3



4



5



6



7



8



9



10

1. ผศ.ดร.พันศักดิ์ พลสารรัมย์
3. รศ.มัลลวีร์ อุดุลวัฒนศิริ
5. รศ.ประสิทธิ์ สุวรรณรักษ์
7. นายพลกฤต เนาว์ประโคน
9. ผศ.ดร.นิภา พงศ์วิรัตน์

2. ศ.ดร.ประยงค์ แสนบูราน
4. รศ.ดร.บุญชม ศรีสะอาด
6. ศ.ดร.ปรีชา ประเทพา
8. นายพันธ์เพิ่มศักดิ์ อารุณี
10. ศ.ดร.สุมาลี สังข์ศรี

กรรมการสภามหาวิทยาลัยจากตำแหน่งผู้บริหาร



1. ผศ.ดร.สุพัตรา รักการศิลป์ รองอธิการบดีฝ่ายวิชาการและบริหาร
2. รศ.ดร.ปรีชา ปาโนรัมย์ คณบดีคณะวิทยาการจัดการ
3. รศ.ดร.อัครพนธ์ เนื้อไม้หอม คณบดีคณะมนุษยศาสตร์และสังคมศาสตร์
4. ผศ.ดร.สมศักดิ์ จีวัฒนา ผู้อำนวยการสำนักส่งเสริมวิชาการและงานทะเบียน



ประธานคณะกรรมการส่งเสริมกิจการมหาวิทยาลัย
ดร.ชำนาญ บุญวงศ์



ประธานสภาคณาจารย์และข้าราชการ
อาจารย์พวงเพชร ราชประโคน

กรรมการสภามหาวิทยาลัยจากคณาจารย์ประจำ



1. รศ.ครุปรกรณ์ ละเอียดอ่อน
2. รศ.ดร.บุญยเสนอ ตริวิเศษ
3. อาจารย์ ดร.ชูศักดิ์ ยาทองไชย
4. ผศ.น.สพ.ดร.ดำรง กิตติชัยศรี



เลขาธิการสภามหาวิทยาลัย
อาจารย์อัญญา มธุรมธา

คณะกรรมการบริหารมหาวิทยาลัยราชภัฏบุรีรัมย์



อธิการบดีมหาวิทยาลัยราชภัฏบุรีรัมย์

รศ.มาลิณี จุโฑปะมา



1. ผศ.ดร.วันทนี นามสวัสดิ์
2. รศ.ดร.ดรุณี รุจิรกานต์
3. นายสุรกานต์ จันตั้งออด

ที่ปรึกษาอธิการบดีฝ่ายพิธีการและประชาสัมพันธ์
ที่ปรึกษาอธิการบดีฝ่ายการพยาบาล
ที่ปรึกษาอธิการบดีฝ่ายกฎหมาย

รองอธิการบดี



- | | |
|-------------------------------|--|
| 1. ผศ.ดร.สุพัตรา รักการศิลป์ | รองอธิการบดีฝ่ายวิชาการและบริหาร |
| 2. ผศ.ดร.กระพัน ศรีงาน | รองอธิการบดีฝ่ายวิจัยและนวัตกรรม |
| 3. รศ.ดร.ศิริมาณี จุโฑปะมา | รองอธิการบดีฝ่ายบริหารงานบุคคลและเทคโนโลยีสารสนเทศ |
| 4. ผศ.ดร.พรทิพา ดำเนิน | รองอธิการบดีฝ่ายกิจการนักศึกษาและศิลปวัฒนธรรม |
| 5. ผศ.ดร.นวมินทร์ ประชานันท์ | รองอธิการบดีฝ่ายกิจการต่างประเทศ |
| 6. อาจารย์อัญญา มธุรมะธา | รองอธิการบดีฝ่ายกิจการสภามหาวิทยาลัย |
| 7. อาจารย์วิชา ภัทรนิธิคุณากร | รองอธิการบดีฝ่ายบริหารจัดการทรัพยากรสิน พัสดุ และกองคลัง |

ผู้ช่วยอธิการบดี



- | | |
|------------------------------------|---|
| 1. อาจารย์ ดร.โกวิท วชรินทร์ราษฎร์ | ผู้ช่วยอธิการบดีฝ่ายมาตรฐานการศึกษาโรงเรียนสาธิต |
| 2. อาจารย์ ดร.พิสมัย ประชานันท์ | ผู้ช่วยอธิการบดีฝ่ายวิจัยและพัฒนานวัตกรรมท้องถิ่น |
| 3. อาจารย์วิวิสาข์ แผงเวียง | ผู้ช่วยอธิการบดีฝ่ายผังแม่บทและภูมิทัศน์ |
| 4. ผศ.จิรเดช ประเสริฐศรี | ผู้ช่วยอธิการบดีฝ่ายกิจการสภามหาวิทยาลัย |
| 5. รศ.ดร.นฤมล สมคุณา | ผู้ช่วยอธิการบดีฝ่ายวิชาการและแผน |

คณบดี



- | | |
|--------------------------------|-----------------------------------|
| 1. อาจารย์ ดร.พัชนี กุลทานันท์ | คณบดีคณะครุศาสตร์ |
| 2. รศ.ดร.อัศรพนธ์ เนื้อไม้หอม | คณบดีคณะมนุษยศาสตร์และสังคมศาสตร์ |
| 3. รศ.ดร.ปรีชา ปาโนรัมย์ | คณบดีคณะวิทยาการจัดการ |
| 4. ผศ.ดร.สุภาพร ชื่นชูจิตร์ | คณบดีคณะวิทยาศาสตร์ |
| 5. ผศ.วัชระ วชิรภัทรกุล | คณบดีคณะเทคโนโลยีอุตสาหกรรม |
| 6. ผศ.ดร.นิจพร ณ พัทลุง | คณบดีคณะเทคโนโลยีการเกษตร |
| 7. อาจารย์สุภาพร มะรังษี | คณะพยาบาลศาสตร์ |
| 8. ผศ.ดร.ธิตี ปัญญาอินทร์ | คณบดีบัณฑิตวิทยาลัย |

ผู้อำนวยการสำนัก/สถาบัน



- | | |
|----------------------------------|--|
| 1. อาจารย์ ดร.เชาวลิต สิมสวย | ผู้อำนวยการสถาบันวิจัยและพัฒนา |
| 2. อาจารย์ ดร.พนาสินธุ์ ศรีวิเศษ | ผู้อำนวยการสำนักศิลปะและวัฒนธรรม |
| 3. ผศ.ดร.สมศักดิ์ จีวัฒนา | ผู้อำนวยการสำนักส่งเสริมวิชาการและงานทะเบียน |
| 4. อาจารย์ ดร.ณัฐพล แสนคำ | ผู้อำนวยการสำนักวิทยบริการและเทคโนโลยีสารสนเทศ |
| 5. ผศ.ดร.เชาว์ การวิชา | รักษาราชการแทน ผู้อำนวยการสำนักงานอธิการบดี |

คณะกรรมการสภาวิชาการ

- | | |
|----------------------------------|---|
| 1. รศ.มาลีนี จุฑาปะมา | ประธานสภาวิชาการ |
| 2. ศ.ดร.ชิตชนก เหลือสินทรัพย์ | กรรมการผู้ทรงคุณวุฒิ
สาขาวิชาวิทยาศาสตร์ |
| 3. รศ.ดร.เสาวนุช ถาวรพุกษ์ | กรรมการผู้ทรงคุณวุฒิ
สาขาเกษตรศาสตร์ |
| 4. รศ.ดร.เอกฉันท จารุเมธีชน | กรรมการผู้ทรงคุณวุฒิ
สาขามนุษยศาสตร์และสังคมศาสตร์ |
| 5. รศ.สฤกษ์น พรมสายใจ | กรรมการผู้ทรงคุณวุฒิ
สาขาวิชาเทคโนโลยีอุตสาหกรรม |
| 6. รศ.ดร.เกรียงศักดิ์ โชควรรกุล | กรรมการผู้ทรงคุณวุฒิ
สาขาบริหารธุรกิจและการจัดการ |
| 7. ผศ.ดร.นิภา พงศ์วิรัตน์ | กรรมการผู้ทรงคุณวุฒิ สาขาการศึกษา |
| 8. นายแพทย์ภูวดล กิตติวัฒนาสาร | กรรมการผู้ทรงคุณวุฒิ สาขาพยาบาลศาสตร์ |
| 9. รศ.วีระ เนตราทิพย์ | กรรมการที่คณาจารย์ประจำเลือก |
| 10. ผศ.ดร.จิตติ ปัญญาอินทร์ | กรรมการที่คณาจารย์ประจำเลือก |
| 11. ผศ.ดร.นิจพร ณ พัทลุง | กรรมการที่คณาจารย์ประจำเลือก |
| 12. ผศ.ศุภกิจ ภูวงส์ | กรรมการที่คณาจารย์ประจำเลือก |
| 13. ผศ.รุ่งรัตน์ หัตถกรรม | กรรมการที่คณาจารย์ประจำเลือก |
| 14. อาจารย์ดร.ทิพวัลย์ แสนคำ | กรรมการที่คณาจารย์ประจำเลือก |
| 15. อาจารย์สุภาพร มะรังสี | กรรมการที่คณาจารย์ประจำเลือก |
| 16. ผศ.ดร.สุพัตรา รักการศิลป์ | กรรมการและเลขานุการ |
| 17. ผศ.ดร.สมศักดิ์ จิววัฒนา | ผู้ช่วยเลขานุการ |
| 18. ผศ.ดร.รพีพรรณ พงษ์อินทร์วงศ์ | ผู้ช่วยเลขานุการ |
| 19. ผศ.ดร.ผกามาศ บุตรสาลี | ผู้ช่วยเลขานุการ |
| 20. อาจารย์วณิษา แผลงรักษา | ผู้ช่วยเลขานุการ |
| 21. นางสาวณัฏฐ์ทิศา ยอดไฟอินทร์ | ผู้ช่วยเลขานุการ |
| 22. นางจุฑารัตน์ จตุกุล | ผู้ช่วยเลขานุการ |

คณะกรรมการส่งเสริมกิจการมหาวิทยาลัยราชภัฏบุรีรัมย์

1. ดร.ชำนาญ บุญวงศ์	ประธานกรรมการ
2. ดร.สนธยา ไกรธรรณภูมิ	รองประธานกรรมการ
3. นายแพทย์ภูวดล กิตติวัฒนาสาร	กรรมการ
4. นายไพรัตน์ ชื่นศรี	กรรมการ
5. นางสุพรรณณี งามสง่า	กรรมการ
6. พ.ต.ท.ไกรสร อินไชย	กรรมการ
7. นายกิตติศักดิ์ ไทวะกิริติ	กรรมการ
8. ผศ.ดร.วันทนี นามสวัสดิ์	กรรมการ
9. ผศ.ดร.เอมอร แสงวโรดม	กรรมการ
10. นายนนท์ ปิตตาฝ่าย	กรรมการ
11. นางสาวเสาวรส ผัดโพธิ์	กรรมการ
12. รศ.ดร.ปรีชา ปาโนรัมย์	กรรมการ
13. ผศ.แก้วมณี อุทธิรัมย์	กรรมการ
14. ผศ.ดร.เชาว์ การวิชา	กรรมการ
15. ประธานสภานักศึกษา ภาคปกติ	กรรมการ
16. ประธานสภานักศึกษา ภาค กศ.บป.	กรรมการ
17. นายกองศ์การณักศึกษา ภาคปกติ	กรรมการ
18. ผศ.ดร.สุพัตรา รักการศิลป์	กรรมการและเลขานุการ

คณะกรรมการสภาคณาจารย์และข้าราชการ

1. อาจารย์พวงเพชร ราชประโคน	ประธานกรรมการ
2. นางกิตติสา วงศ์คำ	รองประธานกรรมการ
3. ผศ.ดร.สุวัฒน์ มณีวรรณ	กรรมการ
4. อาจารย์ ดร.เมษยา บุญสีลา	กรรมการ
5. อาจารย์ ดร.เทพพร โลมารักษ์	กรรมการ
6. ผศ.ดร.วิไลรัตน์ ยาทองไชย	กรรมการ
7. ผศ.ดร.วรวัฒน์ พรหมเด่น	กรรมการ
8. ผศ.ฉัตรศรัสมิ์ ยุทธสารเสนีย์	กรรมการ
9. ผศ.สุธีรา สุนทรารักษ์	กรรมการ
10. อาจารย์วงจันทร์ พูลเพิ่ม	กรรมการ
11. อาจารย์ฤทัยภัทร ให้ศิริกุล	กรรมการ
12. ผศ.ณัฐวุฒิ ทะนันไธสง	กรรมการ
13. อาจารย์ธนกร เพชรสินจร	กรรมการ
14. อาจารย์วิศวมาศ ปาลสาร	กรรมการ
15. อาจารย์ ดร.จิรายุฑ ประเสริฐศรี	กรรมการ
16. อาจารย์นธกร วิโสรัมย์	กรรมการเลขานุการ

บุคลากร

ปีงบประมาณ 2565 มหาวิทยาลัยราชภัฏบุรีรัมย์ มีบุคลากรทั้งสิ้น จำนวน 791 คน จำแนกเป็นบุคลากรสายวิชาการ จำนวน 429 คน คิดเป็นร้อยละ 54.24 บุคลากรสายสนับสนุน จำนวน 362 คน คิดเป็นร้อยละ 45.76 โดยมีรายละเอียดดังนี้

ประเภทบุคลากร	สายวิชาการ	สายสนับสนุน	รวม	ร้อยละ
ข้าราชการ	85	12	97	12.25
ลูกจ้างประจำ	-	4	4	0.51
พนักงานราชการ	-	36	36	4.55
พนักงานมหาวิทยาลัย	296	257	553	69.91
ผู้บริหารที่มีได้เป็นข้าราชการ	-	4	4	0.51
อาจารย์อัตราจ้าง	48	-	48	6.07
ลูกจ้างชั่วคราว	-	49	49	6.19
รวม	429	362	791	100.00

แผนภูมิแสดงสัดส่วนบุคลากร ตามประเภทบุคลากร

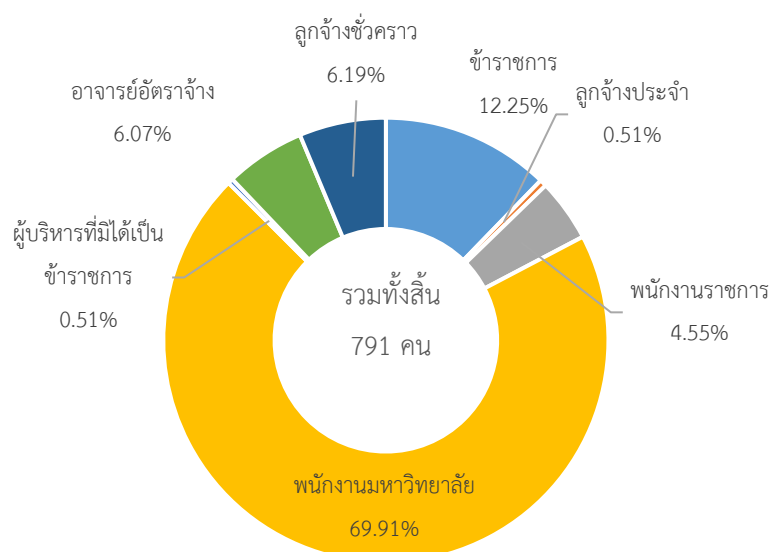

กราฟแสดงเปรียบเทียบจำนวนบุคลากรสายวิชาการและสายสนับสนุน ตั้งแต่ปีงบประมาณ พ.ศ. 2562-2565

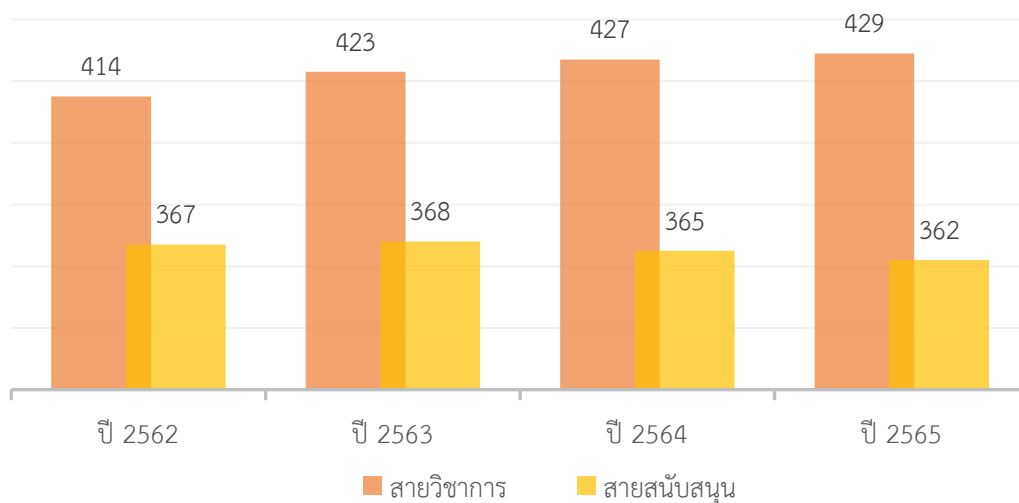

ตารางจำนวนบุคลากรสายวิชาการ จำแนกตามหน่วยงานและประเภทบุคลากร

หน่วยงาน	ข้าราชการ	พนักงานมหาวิทยาลัย	อาจารย์อัตราจ้าง	รวม	ร้อยละ
คณะครุศาสตร์	21	70	14	105	24.48
คณะมนุษยศาสตร์และสังคมศาสตร์	11	73	17	101	23.54
คณะวิทยาการจัดการ	12	28	8	48	11.19
คณะวิทยาศาสตร์	18	79	6	103	24.01
คณะเทคโนโลยีอุตสาหกรรม	17	23	1	40	9.32
คณะเทคโนโลยีการเกษตร	6	9	-	15	3.50
คณะพยาบาลศาสตร์	-	14	3	17	3.96
รวม	85	296	48	429	100

แผนภูมิแสดงสัดส่วนบุคลากรสายวิชาการ จำแนกตามหน่วยงาน

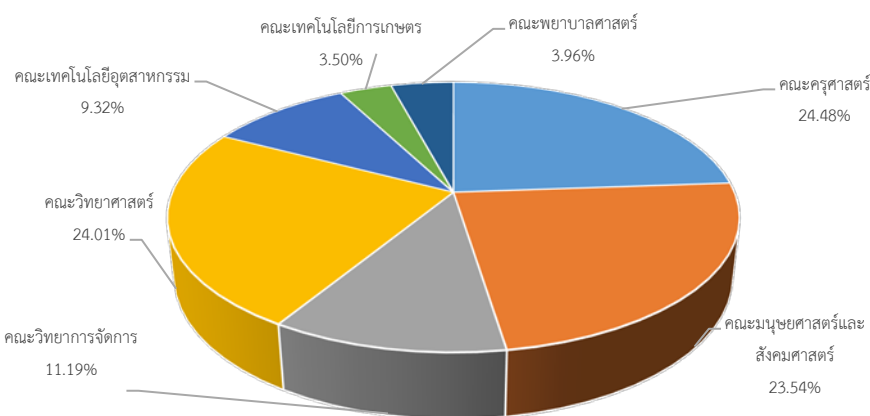

ตารางแสดงจำนวนบุคลากรสายวิชาการ จำแนกตามคณะและคุณวุฒิ

คณะ	คุณวุฒิการศึกษา			รวม
	ปริญญาตรี	ปริญญาโท	ปริญญาเอก	
คณะครุศาสตร์	-	48	57	105
คณะมนุษยศาสตร์และสังคมศาสตร์	-	68	33	101
คณะวิทยาการจัดการ	-	34	14	48
คณะวิทยาศาสตร์	-	68	35	103
คณะเทคโนโลยีอุตสาหกรรม	-	22	18	40
คณะเทคโนโลยีการเกษตร	-	4	11	15
คณะพยาบาลศาสตร์	-	15	2	17
รวม	-	259	170	429

กราฟแสดงข้อมูลจำนวนบุคลากรสายวิชาการ จำแนกตามวุฒิการศึกษา ตั้งแต่ปีงบประมาณ พ.ศ. 2562 - 2565

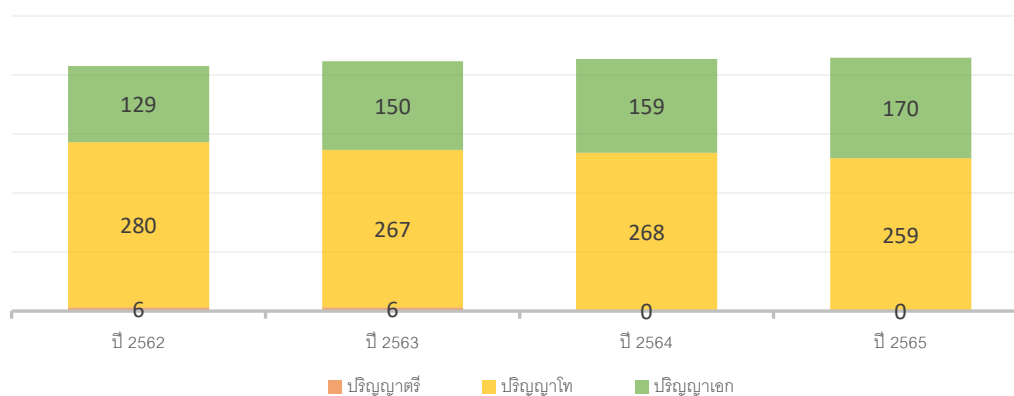

ตารางแสดงจำนวนบุคลากรสายวิชาการ จำแนกตามคณะและตำแหน่งทางวิชาการ

คณะ	ตำแหน่งทางวิชาการ												รวม
	อาจารย์				ผู้ช่วยศาสตราจารย์				รองศาสตราจารย์				
	ตรี	โท	เอก	รวม	ตรี	โท	เอก	รวม	ตรี	โท	เอก	รวม	
คณะครุศาสตร์	-	38	32	70	-	9	24	33	-	1	1	2	105
คณะมนุษยศาสตร์และสังคมศาสตร์	-	52	14	66	-	15	15	29	-	2	4	6	101
คณะวิทยาศาสตร์	-	51	17	68	-	17	18	35	-	-	-	-	103
คณะวิทยาการจัดการ	-	28	4	32	-	5	8	13	-	1	2	3	48
คณะเทคโนโลยีอุตสาหกรรม	-	11	9	20	-	9	9	18	-	2	-	2	40
คณะเทคโนโลยีการเกษตร	-	3	2	5	-	1	8	9	-	-	1	1	15
คณะพยาบาลศาสตร์	-	15	2	17	-	-	-	-	-	-	-	-	-
รวม	-	198	80	278	-	55	82	137	-	6	8	14	429

หมายเหตุ ไม่มีผู้ดำรงตำแหน่งทางวิชาการระดับศาสตราจารย์

กราฟแสดงเปรียบเทียบจำนวนบุคลากรสายวิชาการ จำแนกตามตำแหน่งทางวิชาการ ตั้งแต่ปีงบประมาณ พ.ศ. 2562-2565

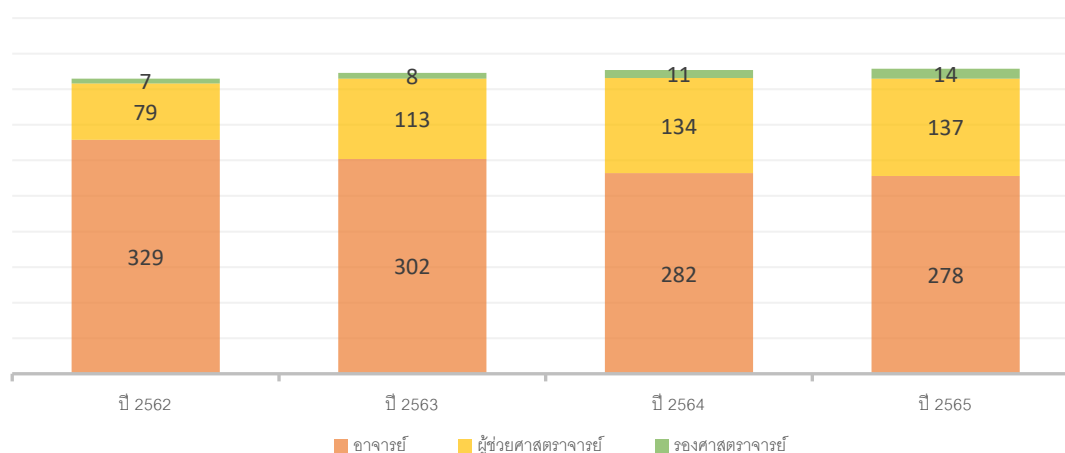

หลักสูตรที่เปิดสอน

ปีการศึกษา 2565 มหาวิทยาลัยราชภัฏบุรีรัมย์มีหลักสูตรที่เปิดสอนทั้งสิ้น 66 สาขาวิชา แบ่งเป็นระดับปริญญาตรี 54 สาขาวิชา ระดับปริญญาโท 9 สาขาวิชา และระดับปริญญาเอก 3 สาขาวิชา จำแนกได้ดังนี้

คณะครุศาสตร์

ชื่อหลักสูตร	ชื่อปริญญา (ชื่อย่อ)	สาขาวิชา
ระดับปริญญาตรี		
ครุศาสตรบัณฑิต (ค.บ. 5 ปี)	ค.บ.	ภาษาไทย
ครุศาสตรบัณฑิต (ค.บ. 5 ปี)	ค.บ.	ภาษาอังกฤษ
ครุศาสตรบัณฑิต (ค.บ. 5 ปี)	ค.บ.	สังคมศึกษา
ครุศาสตรบัณฑิต (ค.บ. 5 ปี)	ค.บ.	ดนตรีศึกษา (วิชาเอกดนตรีไทย) ดนตรีศึกษา (วิชาเอกดนตรีตะวันตก)
ครุศาสตรบัณฑิต (ค.บ. 5 ปี)	ค.บ.	นาฏศิลป์
ครุศาสตรบัณฑิต (ค.บ. 5 ปี)	ค.บ.	พลศึกษา
ครุศาสตรบัณฑิต (ค.บ. 5 ปี)	ค.บ.	ศิลปศึกษา
ครุศาสตรบัณฑิต (ค.บ. 5 ปี)	ค.บ.	คณิตศาสตร์
ครุศาสตรบัณฑิต (ค.บ. 5 ปี)	ค.บ.	วิทยาศาสตร์ทั่วไป
ครุศาสตรบัณฑิต (ค.บ. 5 ปี)	ค.บ.	ฟิสิกส์
ครุศาสตรบัณฑิต (ค.บ. 5 ปี)	ค.บ.	การศึกษาปฐมวัย
ครุศาสตรบัณฑิต (ค.บ. 5 ปี)	ค.บ.	เทคโนโลยีคอมพิวเตอร์เพื่อการศึกษา
ระดับปริญญาโท		
ครุศาสตรมหาบัณฑิต	ค.ม.	การบริหารการศึกษา
ครุศาสตรมหาบัณฑิต	ค.ม.	ดนตรีศึกษา
ครุศาสตรมหาบัณฑิต	ค.ม.	การสอนภาษาอังกฤษ
ครุศาสตรมหาบัณฑิต	ค.ม.	หลักสูตรและการจัดการเรียนรู้
ครุศาสตรมหาบัณฑิต	ค.ม.	วิจัยและประเมินผล
ครุศาสตรมหาบัณฑิต	ค.ม.	เทคโนโลยีการศึกษาและคอมพิวเตอร์ศึกษา
ระดับปริญญาเอก		
ปรัชญาดุษฎีบัณฑิต	ปร.ด	การบริหารการศึกษา
ปรัชญาดุษฎีบัณฑิต	ปร.ด	ดนตรีศึกษา

คณะมนุษยศาสตร์และสังคมศาสตร์

ชื่อหลักสูตร	ชื่อปริญญา (ชื่อย่อ)	สาขาวิชา
ระดับปริญญาตรี		
ศิลปศาสตรบัณฑิต	ศศ.บ.	ภาษาไทย
ศิลปศาสตรบัณฑิต	ศศ.บ.	ภาษาอังกฤษ
ศิลปศาสตรบัณฑิต	ศศ.บ.	ภาษาอังกฤษธุรกิจ
ศิลปศาสตรบัณฑิต	ศศ.บ.	การพัฒนาสังคม
ศิลปศาสตรบัณฑิต	ศศ.บ.	บรรณารักษศาสตร์และสารสนเทศศาสตร์
ศิลปกรรมศาสตรบัณฑิต	ศป.บ.	ดนตรีสากล
ศิลปกรรมศาสตรบัณฑิต	ศป.บ	ศิลปะดิจิทัล
นิติศาสตรบัณฑิต	น.บ.	นิติศาสตร์

ชื่อหลักสูตร	ชื่อปริญญา (ชื่อย่อ)	สาขาวิชา
รัฐประศาสนศาสตรบัณฑิต	รป.บ.	รัฐประศาสนศาสตร์
ศิลปกรรมศาสตรบัณฑิต	ศป.บ.	ดุริยางคศิลป์
ระดับปริญญาโท		
รัฐประศาสนศาสตรมหาบัณฑิต	รป.ม.	รัฐประศาสนศาสตร์
ระดับปริญญาเอก		
ปรัชญาดุษฎีบัณฑิต	ปร.ด.	การสอนภาษาอังกฤษ

คณะวิทยาการจัดการ

ชื่อหลักสูตร	ชื่อปริญญา (ชื่อย่อ)	สาขาวิชา
ระดับปริญญาตรี		
บริหารธุรกิจบัณฑิต	บธ.บ.	การบริหารทรัพยากรมนุษย์
บริหารธุรกิจบัณฑิต	บธ.บ.	การเงินและการธนาคาร
บริหารธุรกิจบัณฑิต	บธ.บ.	การตลาด
บริหารธุรกิจบัณฑิต	บธ.บ.	การจัดการ
บริหารธุรกิจบัณฑิต	บธ.บ.	คอมพิวเตอร์ธุรกิจ
เศรษฐศาสตรบัณฑิต	ศ.บ.	เศรษฐศาสตร์
บัญชีบัณฑิต	บช.บ.	การบัญชี
นิเทศศาสตรบัณฑิต	นศ.บ.	การสื่อสารมวลชน
ศิลปศาสตรบัณฑิต	ศศ.บ.	การท่องเที่ยวและการโรงแรม
ระดับปริญญาโท		
เศรษฐศาสตรมหาบัณฑิต	ศ.ม.	เศรษฐศาสตร์ดิจิทัล

คณะวิทยาศาสตร์

ชื่อหลักสูตร	ชื่อปริญญา (ชื่อย่อ)	สาขาวิชา
ระดับปริญญาตรี		
วิทยาศาสตร์บัณฑิต	วท.บ.	คณิตศาสตร์
วิทยาศาสตร์บัณฑิต	วท.บ.	วิทยาการคอมพิวเตอร์
วิทยาศาสตร์บัณฑิต	วท.บ.	วิทยาศาสตร์การกีฬา
วิทยาศาสตร์บัณฑิต	วท.บ.	วิทยาศาสตร์สิ่งแวดล้อม
วิทยาศาสตร์บัณฑิต	วท.บ.	นวัตกรรมอาหารและแปรรูป
วิทยาศาสตร์บัณฑิต	วท.บ.	สถิติประยุกต์และวิทยาการสารสนเทศ
วิทยาศาสตร์บัณฑิต	วท.บ.	ชีววิทยา
วิทยาศาสตร์บัณฑิต	วท.บ.	เคมี
วิทยาศาสตร์บัณฑิต	วท.บ.	การออกแบบแฟชั่นและธุรกิจสิ่งทอ
วิทยาศาสตร์บัณฑิต	วท.บ.	เทคโนโลยีสารสนเทศ
วิทยาศาสตร์บัณฑิต	วท.บ.	ภูมิสารสนเทศ
สาธารณสุขศาสตรบัณฑิต	ส.บ.	สาธารณสุขศาสตร์
ระดับปริญญาโท		
วิทยาศาสตรมหาบัณฑิต	วท.ม.	เทคโนโลยีสารสนเทศ

คณะพยาบาลศาสตร์

ชื่อหลักสูตร	ชื่อปริญญา (ชื่อย่อ)	สาขาวิชา
ระดับปริญญาตรี		
พยาบาลศาสตรบัณฑิต	พย.บ.	พยาบาลศาสตร์

คณะเทคโนโลยีอุตสาหกรรม

ชื่อหลักสูตร	ชื่อปริญญา (ชื่อย่อ)	สาขาวิชา
ระดับปริญญาตรี		
วิทยาศาสตร์บัณฑิต	วท.บ.	วิศวกรรมการจัดการอุตสาหกรรม
วิทยาศาสตร์บัณฑิต	วท.บ.	เทคโนโลยีเซรามิกส์และการออกแบบ
วิทยาศาสตร์บัณฑิต	วท.บ.	ศิลปะและการออกแบบ
วิทยาศาสตร์บัณฑิต	วท.บ.	เทคโนโลยีสถาปัตยกรรม
วิทยาศาสตร์บัณฑิต	วท.บ.	เทคโนโลยีวิศวกรรมโยธา
วิทยาศาสตร์บัณฑิต	วท.บ.	เทคโนโลยีวิศวกรรมไฟฟ้า
วิทยาศาสตร์บัณฑิต	วท.บ.	วิศวกรรมไฟฟ้าสื่อสารและระบบอัตโนมัติ

คณะเทคโนโลยีการเกษตร

ชื่อหลักสูตร	ชื่อปริญญา (ชื่อย่อ)	สาขาวิชา
ระดับปริญญาตรี		
วิทยาศาสตร์บัณฑิต	วท.บ.	สัตวศาสตร์
วิทยาศาสตร์บัณฑิต	วท.บ.	ประมง
วิทยาศาสตร์บัณฑิต	วท.บ.	เกษตรศาสตร์

งบประมาณประจำปี 2565

ปีงบประมาณ 2565 มหาวิทยาลัยราชภัฏบุรีรัมย์ได้รับการจัดสรร เงินงบประมาณแผ่นดิน และเงินนอกงบประมาณ จำนวนทั้งสิ้น 717,509,300 บาท จำแนกได้ดังนี้

1. เงินงบประมาณแผ่นดิน 483,075,400 บาท คิดเป็นร้อยละ 67.33
2. เงินนอกงบประมาณ 234,433,900 บาท คิดเป็นร้อยละ 32.67

แผนงาน	งบประมาณแผ่นดิน	เงินนอกงบประมาณ	รวมเงินงบประมาณ	ร้อยละ
1.แผนงานจัดการศึกษา	478,768,500	169,082,200	647,850,700	90.30
- งานสนับสนุนการจัดการศึกษา	444,141,200	128,687,300	572,828,500	79.84
- งานจัดการศึกษาระดับอุดมศึกษา	34,627,300	40,394,900	75,022,200	10.46
2.แผนงานศาสนา ศิลปะและวัฒนธรรม	400,000	320,000	720,000	0.10
3.แผนงานวิจัย	1,581,100	1,888,900	3,470,000	0.48
4.แผนงานบริการวิชาการแก่สังคม	2,325,800	2,441,200	4,767,000	0.66
5.แผนงานสนับสนุนนโยบาย	-	60,701,600	60,701,600	8.46
รวมทั้งสิ้น	483,075,400	234,433,900	717,509,300	100

*** รวมงบประมาณโครงการยุทธศาสตร์มหาวิทยาลัยราชภัฏเพื่อการพัฒนาท้องถิ่น ที่ได้จัดสรรอยู่ในคณะ/หน่วยงานต่างๆ

แผนภูมิสรูปงบประมาณที่ได้รับจัดสรร ประจำปีงบประมาณ 2565

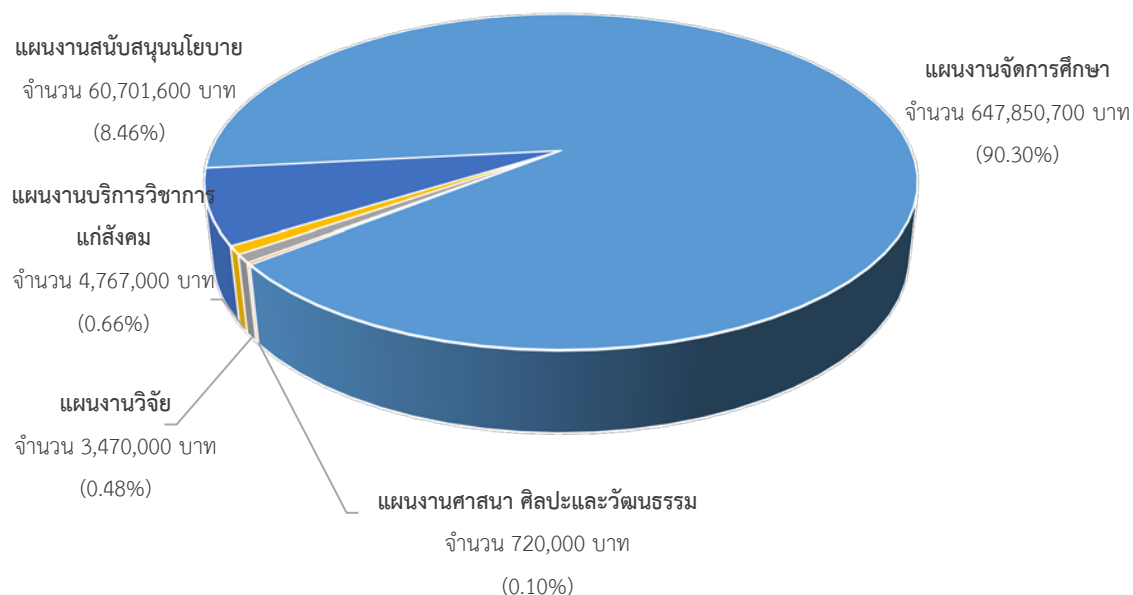

นักศึกษา

นักศึกษาคงอยู่

มหาวิทยาลัยฯ มีจำนวนนักศึกษาคงอยู่ทั้งสิ้นจำนวน 10,928 คน จำแนกเป็นระดับปริญญาตรี จำนวน 10,594 คน คิดเป็นร้อยละ 96.94 ระดับปริญญาโท จำนวน 275 คน คิดเป็นร้อยละ 2.52 และระดับปริญญาเอก จำนวน 59 คน คิดเป็นร้อยละ 0.54 ดังกราฟภาพ

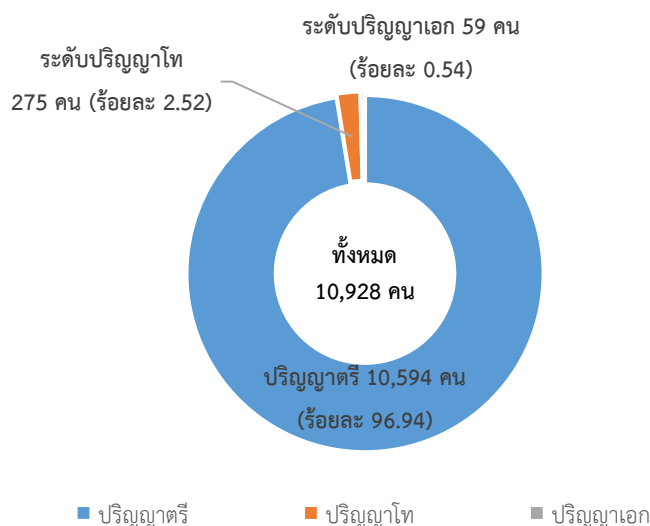

นักศึกษาใหม่

มหาวิทยาลัยฯ รับนักศึกษาใหม่ทั้งสิ้น จำนวน 2,811 คน โดยจำแนกเป็นระดับปริญญาตรี จำนวน 2,640 คน (93.92%) ระดับปริญญาโท จำนวน 145 คน (5.16%) ระดับปริญญาเอก 26 คน (0.92%) ดังกราฟภาพ

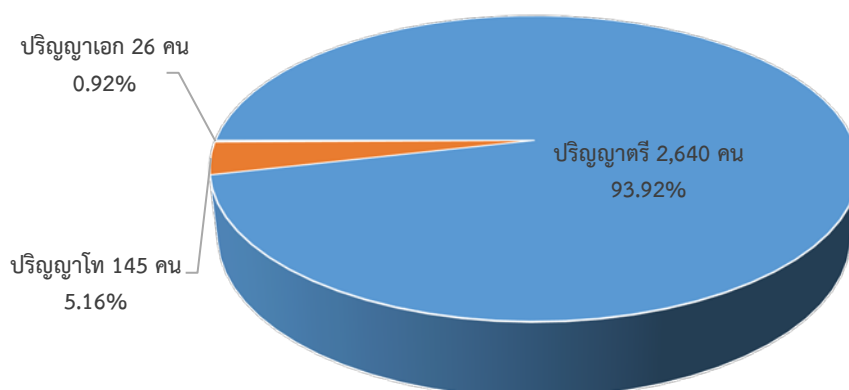

ตารางแสดงจำนวนนักศึกษาใหม่และนักศึกษาทั้งหมด ในระดับปริญญาตรี

คณะ	นักศึกษาเข้าใหม่ (คน)			ร้อยละ	นักศึกษาทั้งหมด (คน)			ร้อยละ
	ปกติ	กศ.บป.	รวม		ปกติ	กศ.บป.	รวม	
คณะครุศาสตร์	659	-	659	24.96	3,233	-	3,233	30.52
คณะมนุษยศาสตร์และสังคมศาสตร์	632	30	662	25.08	2,176	146	2,322	21.92
คณะวิทยาการจัดการ	483	44	527	19.96	1,905	131	2,036	19.22
คณะวิทยาศาสตร์	434	-	434	16.44	1,700	15	1,715	16.19
คณะเทคโนโลยีอุตสาหกรรม	198	-	198	7.50	729	-	729	6.88
คณะเทคโนโลยีการเกษตร	107	11	118	4.47	378	27	405	3.82
คณะพยาบาลศาสตร์	42	-	42	1.59	154	-	154	1.45
รวม	2,555	85	2,640	100	10,275	319	10,594	100

ตารางแสดงจำนวนนักศึกษาใหม่และนักศึกษาทั้งหมด ในระดับบัณฑิตศึกษา

ระดับการศึกษา/สาขา	นักศึกษาเข้าใหม่	นักศึกษาทั้งหมด
ระดับปริญญาโท (มหาบัณฑิต)	145	275
- การบริหารการศึกษา	57	109
- ดนตรีศึกษา	22	39
- หลักสูตรและการจัดการเรียนรู้	25	39
- เทคโนโลยีการศึกษาและคอมพิวเตอร์	7	23
- เทคโนโลยีสารสนเทศ	5	5
- การสอนภาษาอังกฤษ	12	19
- รัฐประศาสนศาสตร์	13	27
- เศรษฐศาสตร์ดิจิทัล	4	14
ระดับปริญญาเอก (ปรัชญาดุษฎีบัณฑิต)	26	59
- บริหารการศึกษา	18	42
- การสอนภาษาอังกฤษ	8	17
รวม	171	334

ผู้สำเร็จการศึกษา

มหาวิทยาลัยฯ มีผู้สำเร็จการศึกษาประจำปีการศึกษา 2564 จำนวนทั้งสิ้น 2,356 คน จำแนกเป็นระดับปริญญาตรี จำนวน 2,274 คน ระดับปริญญาโท จำนวน 81 คน ระดับปริญญาเอก จำนวน 1 คน ดังกราฟภาพ

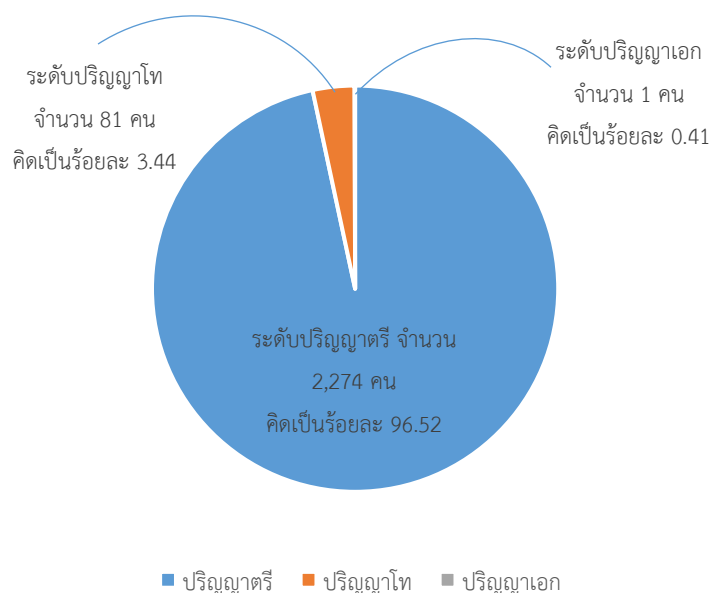

นักเรียนโรงเรียนสาธิต

โรงเรียนสาธิตมหาวิทยาลัยราชภัฏบุรีรัมย์ ปีการศึกษา 2565 เปิดสอนในระดับบริหาร อนุบาลและระดับประถมศึกษา มีนักเรียนจำนวนทั้งสิ้น 671 คน จำแนกเป็นนักเรียนระดับบริหาร จำนวน 26 คน ระดับอนุบาล จำนวน 229 คน และนักเรียนระดับประถมศึกษา จำนวน 416 คน ดังกราฟภาพ

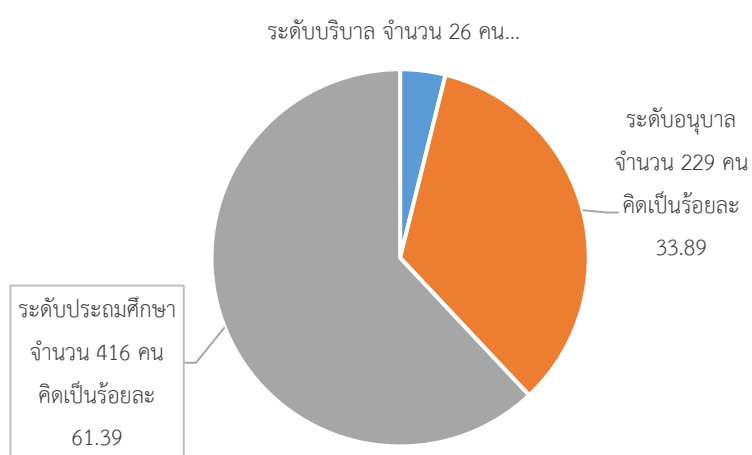

บทที่ 2

การประกันคุณภาพการศึกษา ระดับอุดมศึกษา

เหตุผลและความจำเป็นของการประกันคุณภาพการศึกษา ระดับอุดมศึกษา

1. ความจำเป็นของการประกันคุณภาพการศึกษา

ภารกิจหลักที่มหาวิทยาลัยจะต้องปฏิบัติ มี 4 ประการ คือ การผลิตบัณฑิต การวิจัย การให้บริการทางวิชาการแก่สังคม และการทำนุบำรุงศิลปและวัฒนธรรม การดำเนินการตามภารกิจ ทั้ง 4 ประการดังกล่าว มีความสำคัญอย่างยิ่งต่อการพัฒนาประเทศ ทั้งระยะสั้นและระยะยาว ปัจจุบันมีปัจจัยภายในและภายนอกหลายประการที่ทำให้การประกันคุณภาพการศึกษาในระดับอุดมศึกษาเป็นสิ่งจำเป็นที่จะต้องเร่งดำเนินการปัจจัยดังกล่าว คือ

1.1 คุณภาพของมหาวิทยาลัยและบัณฑิตภายในประเทศที่มีแนวโน้มแตกต่างกันมากขึ้น ซึ่งจะก่อให้เกิดผลเสียแก่สังคมโดยรวมของประเทศในระยะยาว

1.2 ความท้าทายของโลกาภิวัตน์ต่อการอุดมศึกษา ทั้งในประเด็นการบริการศึกษา ข้ามพรมแดนและการเคลื่อนย้ายนักศึกษาและบัณฑิต การประกอบอาชีพของบัณฑิตในอนาคต อันเป็นผลจากการรวมตัวของประเทศในภูมิภาคอาเซียน ซึ่งทั้งสองประเด็นต้องการรับประกันของคุณภาพการศึกษา

1.3 มหาวิทยาลัยมีความจำเป็นที่จะต้องสร้างความมั่นใจแก่สังคมว่าสามารถพัฒนาองค์ความรู้และผลิตบัณฑิต ตอบสนองต่อยุทธศาสตร์การพัฒนาประเทศให้มากขึ้น ไม่ว่าจะเป็นการสร้างขีดความสามารถในการแข่งขันระดับสากล การพัฒนาภาคการผลิตจริงทั้งอุตสาหกรรมและบริการ การพัฒนาอาชีพ คุณภาพชีวิตความเป็นอยู่ระดับท้องถิ่นและชุมชน

1.4 มหาวิทยาลัยจะต้องให้ข้อมูลสาธารณะ (Public Information) ที่เป็นประโยชน์ต่อผู้มีส่วนได้ส่วนเสียทั้งนักศึกษา ผู้จ้างงาน ผู้ปกครอง รัฐบาล และประชาชนทั่วไป

1.5 สังคมต้องการระบบอุดมศึกษาที่เปิดโอกาสให้ผู้มีส่วนได้ส่วนเสียมีส่วนร่วม (Participation) มีความโปร่งใส (Transparency) และมีความรับผิดชอบซึ่งตรวจสอบได้ (Accountability) ตามหลักธรรมาภิบาล

1.6 พระราชบัญญัติการศึกษาแห่งชาติ พ.ศ. 2542 แก้ไขเพิ่มเติม (ฉบับที่ 2) พ.ศ. 2545 กำหนดให้มหาวิทยาลัยทุกแห่งจัดให้มีระบบการประกันคุณภาพการศึกษาภายใน รวมถึงให้มีสำนักงานรับรองมาตรฐานและประเมินคุณภาพการศึกษา ทำหน้าที่ประเมินคุณภาพภายนอก โดยการประเมินผลการจัดการศึกษาของสถานศึกษา

2. วัตถุประสงค์ของการพัฒนาระบบประกันคุณภาพการศึกษา

2.1 เพื่อให้มหาวิทยาลัยได้มีการพัฒนาและยกระดับขีดความสามารถในการแข่งขันเป็นไปตามเจตนารมณ์ของพระราชบัญญัติการศึกษาแห่งชาติ พ.ศ. 2561 และเป็นไปตามกรอบมาตรฐานคุณวุฒิ ระดับอุดมศึกษาแห่งชาติ (Thai Qualifications Framework for Higher Education : TQF)

2.2 เพื่อตรวจสอบและประเมินผลการดำเนินงานตั้งแต่ระดับหลักสูตร ระดับคณะ และระดับสถาบันในภาพรวมตามระบบคุณภาพและกลไกที่มหาวิทยาลัยกำหนดขึ้น โดยวิเคราะห์เปรียบเทียบผลการดำเนินงานตามตัวบ่งชี้ในองค์ประกอบคุณภาพต่าง ๆ ว่าเป็นไปตามเกณฑ์ และได้มาตรฐาน

2.3 เพื่อให้หลักสูตร คณะ และมหาวิทยาลัยทราบสถานภาพของตนเอง อันจะนำไปสู่การกำหนดแนวทางในการพัฒนาคุณภาพไปสู่เป้าหมาย (Targets) และเป้าประสงค์ (Goals) ที่ตั้งไว้ตามจุดเน้นของตนเอง

2.4 เพื่อให้ได้ข้อมูลที่สะท้อนจุดแข็ง จุดที่ควรพัฒนา ตลอดจนข้อเสนอแนะในการพัฒนาการดำเนินงาน เพื่อนำไปปรับปรุงผลการดำเนินการในแต่ละระดับอย่างต่อเนื่องเพื่อยกระดับขีดความสามารถของมหาวิทยาลัย

2.5 เพื่อให้ข้อมูลสาธารณะที่เป็นประโยชน์ต่อผู้มีส่วนได้ส่วนเสีย ทำให้มั่นใจว่ามหาวิทยาลัยสามารถสร้างผลผลิตทางการศึกษาที่มีคุณภาพและได้มาตรฐานตามที่กำหนด

2.6 เพื่อให้หน่วยงานต้นสังกัดของมหาวิทยาลัย และหน่วยงานที่เกี่ยวข้อง มีข้อมูลพื้นฐานที่จำเป็นสำหรับการส่งเสริมสนับสนุนการจัดการอุดมศึกษาในแนวทางที่เหมาะสม

กฎหมายที่เกี่ยวข้องกับการประกันคุณภาพการศึกษา

1. พระราชบัญญัติการศึกษาแห่งชาติ พ.ศ. 2542 แก้ไขเพิ่มเติม (ฉบับที่ 2)

พ.ศ. 2545 ที่เกี่ยวข้องกับการประกันคุณภาพการศึกษาระดับอุดมศึกษา

พระราชบัญญัติการศึกษาแห่งชาติ พ.ศ. 2542 แก้ไขเพิ่มเติม (ฉบับที่ 2) พ.ศ. 2545 ได้กำหนดจุดมุ่งหมายและหลักการของการจัดการศึกษาที่มุ่งเน้นคุณภาพและมาตรฐาน โดยกำหนดรายละเอียดไว้ในหมวด 6 มาตรฐานและการประกันคุณภาพการศึกษา ซึ่งประกอบด้วย “ระบบการประกันคุณภาพภายใน” และ “ระบบการประเมินคุณภาพภายนอก” เพื่อใช้เป็นกลไกในการผดุงรักษาคุณภาพและมาตรฐานของมหาวิทยาลัยราชภัฏ การประกันคุณภาพภายในเป็นการสร้างระบบและกลไกในการพัฒนา ติดตาม ตรวจสอบ และประเมินผลการดำเนินงานของมหาวิทยาลัยราชภัฏ ให้เป็นไปตามนโยบาย เป้าหมายและระดับคุณภาพตามมาตรฐานที่กำหนดโดยมหาวิทยาลัยราชภัฏ และหรือหน่วยงานต้นสังกัด ซึ่งหน่วยงานต้นสังกัดและมหาวิทยาลัยราชภัฏกำหนดให้มีระบบการประกันคุณภาพการศึกษาภายใน และให้ถือว่าการประกันคุณภาพภายในเป็นส่วนหนึ่งของการกระบวนการบริหารการศึกษาที่ต้องดำเนินการอย่างต่อเนื่อง มีการจัดทำรายงานประจำปีที่เป็นรายงานประเมินคุณภาพการศึกษาภายในเสนอต่อสภามหาวิทยาลัย หน่วยงานต้นสังกัด และหน่วยงานที่เกี่ยวข้องเพื่อพิจารณาและเปิดเผยต่อสาธารณชนเพื่อนำไปสู่การพัฒนาคุณภาพและมาตรฐานการศึกษาและเพื่อรองรับการประกันคุณภาพภายนอก การประกันคุณภาพภายนอก

เป็นการประเมินคุณภาพการศึกษาเพื่อให้มีการติดตามและตรวจสอบคุณภาพและมาตรฐานการศึกษาของมหาวิทยาลัย โดยคำนึงถึงความมุ่งหมาย หลักการ และแนวทางการจัดการศึกษาในแต่ละระดับ

2. พระราชบัญญัติการอุดมศึกษา พ.ศ. 2562

พระราชบัญญัติการอุดมศึกษา พ.ศ. 2562 มาตรา 64 กำหนดให้ การประเมินคุณภาพภายนอกอาจประเมินโดยหน่วยงานต่างประเทศที่ได้รับการยอมรับอย่างกว้างขวาง หรืออาจประเมินโดยหน่วยงานของรัฐ หน่วยงานภาคเอกชน หรือหน่วยงานในต่างประเทศที่คณะกรรมการมาตรฐานการอุดมศึกษาประกาศกำหนด ก็ได้

มหาวิทยาลัยอาจเสนอให้คณะกรรมการมาตรฐานการอุดมศึกษา ให้ความเห็นชอบให้หน่วยงานอื่นนอกจากที่กำหนดไว้ตามวรรคหนึ่งทำหน้าที่ประเมินคุณภาพภายนอกก็ได้

3. กรอบแผนอุดมศึกษาระยะยาว 15 ปี ฉบับที่ 2 (พ.ศ. 2551 - 2565)

กรอบแผนอุดมศึกษาระยะยาว 15 ปี ฉบับที่ 2 (พ.ศ. 2551 - 2565) ได้กำหนดแนวทางการพัฒนาและแก้ไขปัญหาอุดมศึกษาที่ไร้ทิศทาง ซ้ำซ้อน ขาดคุณภาพ และขาดประสิทธิภาพ โดยใช้กลไกการประเมินคุณภาพและมาตรฐานการศึกษาเป็นกลไกหลักในการดำเนินการ กล่าวคือให้มีการสร้างกลไกการประเมินคุณภาพสถาบันอุดมศึกษาตามพันธกิจของสถาบันในแต่ละกลุ่ม ซึ่งมีพื้นที่บริการและจุดเน้นระดับการศึกษาที่ต่างกัน รวมทั้งมีพันธกิจและบทบาทในการพัฒนาสังคมและเศรษฐกิจของประเทศต่างกัน ตามความหลากหลาย ทั้งการพัฒนารฐานราก สังคม เศรษฐกิจ รวมถึงการกระจายอำนาจในระดับท้องถิ่น การขับเคลื่อนภาคการผลิตในชนบท ท้องถิ่นและระดับประเทศ จนถึงการแข่งขันในโลกาภิวัตน์ ซึ่งระบบอุดมศึกษาแต่ละกลุ่มเหล่านี้จะนำไปสู่การเปลี่ยนแปลงอุดมศึกษา และส่งผลกระทบต่อประเทศอย่างมีนัยสำคัญ อาทิ สามารถสร้างความเป็นเลิศได้ตามพันธกิจของตัวเอง สามารถตอบสนองต่อยุทธศาสตร์การพัฒนาประเทศดีขึ้น ส่งผลเชิงบวกต่อการผลิต พัฒนาและการทำงานของอาจารย์ สามารถปรับจำนวนของบัณฑิตในสาขาที่เป็นความต้องการของสังคม ลดการว่างงาน โดยที่สถาบันอุดมศึกษาในกลุ่มเหล่านี้มีกลไกร่วมกันในการประกันคุณภาพ เพื่อให้นักศึกษาสามารถต่อยอด ถ่ายโอนแลกเปลี่ยนกันได้ระหว่างกลุ่มและในระยะยาวการประกันคุณภาพควรนำไปสู่ระบบรับรองวิทยฐานะ (Accreditation) ที่นักศึกษาและสาธารณะให้ความเชื่อถือ เป็นฐานและเงื่อนไขในการจัดสรรงบประมาณของรัฐ และการสนับสนุนจากภาคเอกชน รวมทั้งการโอนย้ายหน่วยกิต

การประกันคุณภาพการศึกษา

ก่อนประกาศพระราชบัญญัติการศึกษาแห่งชาติ พ.ศ. 2542 ทบวงมหาวิทยาลัยได้ตระหนักถึงความสำคัญของการประกันคุณภาพการศึกษาและได้จัดทำประกาศทบวงมหาวิทยาลัยเรื่องนโยบายและแนวปฏิบัติในการประกันคุณภาพการศึกษา ระดับอุดมศึกษา มาตั้งแต่ปี พ.ศ. 2539 เพื่อเป็นแนวทางในการประกันคุณภาพการศึกษาของมหาวิทยาลัยราชภัฏตามหลักการสำคัญ 3 ประการ คือ การให้เสรีภาพทางวิชาการ (Academic Freedom) ความมีอิสระในการดำเนินการ (Institutional Autonomy) และความพร้อมที่จะรับการตรวจสอบคุณภาพจากภายนอกตามหลักการของความรับผิดชอบที่ตรวจสอบได้ (Accountability) ต่อมาพระราชบัญญัติการศึกษาแห่งชาติ พ.ศ. 2542 แก้ไขเพิ่มเติม (ฉบับที่ 2) พ.ศ. 2545 และ (ฉบับที่ 3) พ.ศ. 2553 ได้ระบุให้หน่วยงานต้นสังกัดและสถานศึกษาจัดให้มีระบบประกันคุณภาพภายใน ประกอบกับพระราชบัญญัติระเบียบบริหารราชการกระทรวงศึกษาธิการ พ.ศ. 2546 และกฎกระทรวงแบ่งส่วนราชการกำหนดให้หน่วยงานต้นสังกัดมีหน้าที่พิจารณาเสนอนโยบาย แผนพัฒนา และมาตรฐานการอุดมศึกษาที่สอดคล้องกับแผนพัฒนาเศรษฐกิจและสังคมแห่งชาติและแผนการศึกษาแห่งชาติ สนับสนุนทรัพยากร ติดตาม ตรวจสอบ และประเมินผลการจัดการศึกษาระดับอุดมศึกษา โดยคำนึงถึงความเป็นอิสระและความเป็นเลิศทางวิชาการของสถานศึกษาระดับปริญญา ตามกฎหมายว่าด้วยการจัดตั้งสถานศึกษาแต่ละแห่งและกฎหมายที่เกี่ยวข้อง หน่วยงานต้นสังกัดจึงมีหน้าที่ร่วมกับสถานศึกษาในการจัดให้มีระบบการประกันคุณภาพการศึกษาภายใน โดยมีรายละเอียด ดังนี้

1. แนวทางการพัฒนาระบบและกลไกการประกันคุณภาพการศึกษาภายใน

1.1 ระบบการประกันคุณภาพการศึกษา

ตามกฎกระทรวงการประกันคุณภาพการศึกษา ข้อ 3 กำหนดให้สถานศึกษาแต่ละแห่งจัดให้มีระบบการประกันคุณภาพการศึกษาภายในสถานศึกษา โดยการกำหนดมาตรฐานการศึกษาของสถานศึกษาให้เป็นไปตามมาตรฐานการศึกษาแต่ละระดับและประเภทการศึกษา ที่รัฐมนตรีว่าการกระทรวงศึกษาธิการประกาศกำหนด พร้อมทั้งจัดทำแผนพัฒนาการจัดการศึกษาของสถานศึกษาที่มุ่งคุณภาพตามมาตรฐานการศึกษาและดำเนินการตามแผนที่กำหนดไว้จัดให้มีการประเมินผลและตรวจสอบคุณภาพการศึกษาภายในสถานศึกษา ติดตามผลการดำเนินการเพื่อพัฒนาสถานศึกษาให้มีคุณภาพตามมาตรฐานการศึกษา และจัดส่งรายงานผลการประเมินตนเองให้แก่หน่วยงานต้นสังกัดหรือหน่วยงานที่กำกับดูแลสถานศึกษาเป็นประจำทุกปี เพื่อให้การดำเนินการประกันคุณภาพการศึกษาดังกล่าวเป็นไปอย่างมีประสิทธิภาพให้หน่วยงานต้นสังกัดหรือหน่วยงานที่กำกับดูแลสถานศึกษา มีหน้าที่ในการให้คำปรึกษา ช่วยเหลือ และแนะนำสถานศึกษา เพื่อให้การประกันคุณภาพการศึกษาของสถานศึกษาพัฒนาอย่างต่อเนื่อง ดังนั้น ระบบการประกันคุณภาพการศึกษาภายในระดับอุดมศึกษาของมหาวิทยาลัย จึงประกอบด้วย การประกันคุณภาพระดับหลักสูตร ระดับคณะ และระดับสถาบัน

ระบบการประกันคุณภาพการศึกษาภายใน ระดับหลักสูตร มีการดำเนินการตั้งแต่การควบคุมคุณภาพ การติดตามตรวจสอบคุณภาพ และการพัฒนาคุณภาพ การพัฒนาตัวบ่งชี้และเกณฑ์การประเมินคุณภาพการศึกษา จะมุ่งไปที่ระบบการประกันคุณภาพการศึกษามากกว่าการ

ประเมินคุณภาพเพื่อให้สามารถส่งเสริมสนับสนุน กำกับติดตามการดำเนินงานให้เป็นไปตามที่กำหนด สะท้อนการจัดการศึกษาอย่างมีคุณภาพ

ระบบการประกันคุณภาพการศึกษาภายในระดับคณะ และระดับสถาบัน เป็นการดำเนินการประกันคุณภาพการศึกษาภายในที่คณะและมหาวิทยาลัยพัฒนาระบบประกันคุณภาพ โดยยึดหลักเสรีภาพทางวิชาการและควมมีอิสระในการดำเนินการของมหาวิทยาลัย ซึ่งจะประเมินตามระบบประกันคุณภาพการศึกษาภายในที่ต้องการให้คณะและมหาวิทยาลัยพัฒนาตามศักยภาพและประเภทของกลุ่มสถาบัน ซึ่งเป็นการประเมินความเข้มแข็งทางวิชาการ

1.2 มาตรฐาน ตัวบ่งชี้ และเกณฑ์การประเมินคุณภาพ

มาตรฐานที่เป็นกรอบสำคัญในการดำเนินงานของ มหาวิทยาลัย คือ มาตรฐานการอุดมศึกษา ในขณะที่เดียวกันมหาวิทยาลัยราชภัฏต้องดำเนินการให้เป็นไปตามมาตรฐานและหลักเกณฑ์อื่น ๆ ที่เกี่ยวข้องอีกมากมาย เช่น เกณฑ์มาตรฐานหลักสูตรระดับอุดมศึกษา กรอบมาตรฐานคุณวุฒิระดับอุดมศึกษาแห่งชาติ มาตรฐานสถาบันอุดมศึกษา มาตรฐานเพื่อการประเมินคุณภาพภายนอก หรือกรอบการปฏิบัติราชการตามมิติด้านต่าง ๆ

กำหนดตัวบ่งชี้เป็น 2 ประเภท คือ ตัวบ่งชี้เชิงคุณภาพและตัวบ่งชี้เชิงปริมาณ ดังนี้

1. ตัวบ่งชี้เชิงคุณภาพจะระบุเกณฑ์มาตรฐานเป็นข้อ ๆ กำหนดเกณฑ์การประเมินตัวบ่งชี้เป็น 5 ระดับ มีคะแนนตั้งแต่ 1 - 5 การประเมินเชิงคุณภาพนี้ จะมีทั้งการนับจำนวนข้อ และระบุว่าผลการดำเนินงานได้กี่ข้อ ได้คะแนนเท่าใด กรณีไม่ดำเนินการใด ๆ หรือดำเนินการไม่ครบ จะได้ 1 คะแนนให้ถือว่าได้ 0 คะแนน และการประเมินโดยกำหนดการให้คะแนนตามที่คณะหรือมหาวิทยาลัยได้ดำเนินการและกรรมการประเมิน (Peer Review) จะพิจารณาผลการดำเนินการนั้น ๆ ร่วมกันก่อนที่จะบันทึกคะแนนโดยมีระดับคะแนนอยู่ระหว่าง 0 - 5

2. ตัวบ่งชี้เชิงปริมาณอยู่ในรูปของร้อยละหรือค่าเฉลี่ย กำหนดเกณฑ์การประเมินเป็นคะแนนระหว่าง 1 - 5 โดยเป็นค่าต่อเนื่อง (มีจุดทศนิยม) สำหรับการแปลงผลการดำเนินงานตามตัวบ่งชี้(ซึ่งอยู่ในรูปของร้อยละหรือค่าเฉลี่ย) เป็นคะแนน ทำโดยการเทียบบัญญัติไตรยางศ์ โดยที่แต่ละตัวบ่งชี้จะกำหนดค่าร้อยละหรือค่าเฉลี่ยที่คิดเป็นคะแนนเต็ม 5 ไว้

มหาวิทยาลัยราชภัฏบุรีรัมย์ได้กำหนดให้มีระบบประกันคุณภาพการศึกษาระดับหลักสูตร ระดับคณะ และระดับสถาบัน ภายใต้การกำกับดูแลของสภามหาวิทยาลัยโดยระบบประกันคุณภาพการศึกษาภายในจะครอบคลุมพันธกิจหลัก 6 ประการ ได้แก่

1. ผลิตบัณฑิตและสร้างโอกาสทางการศึกษาที่มีคุณภาพ ตามมาตรฐานวิชาการและวิชาชีพสู่สากล
2. วิจัยสร้างองค์ความรู้เพื่อพัฒนาท้องถิ่นอย่างยั่งยืน และเชื่อมโยงเครือข่ายสู่สากล
3. ถ่ายทอดนวัตกรรมและเทคโนโลยีเพื่อบริการวิชาการ ยกระดับและเสริมสร้างความเข้มแข็งของท้องถิ่นอย่างยั่งยืน
4. สร้างสรรค์มรดกทางศิลปวัฒนธรรม และอนุรักษ์ ส่งเสริม สืบสานภูมิปัญญาท้องถิ่นสู่สากล

5. ผลิตและพัฒนาครู และบุคลากรทางการศึกษาที่มีสมรรถนะของครูมืออาชีพ
สู่สังคมแห่งการเรียนรู้ตลอดชีวิตอย่างยั่งยืน

6. ส่งเสริม สืบสาน ต่อยอดโครงการอันเนื่องมาจากแนวพระราชดำริและปรัชญา
ของเศรษฐกิจพอเพียง สนับสนุนและมีส่วนร่วมในการบริหารจัดการทรัพยากรและสิ่งแวดล้อม
ในท้องถิ่นอย่างยั่งยืน

1.3 กลไกการประกันคุณภาพ

ปัจจัยสำคัญที่ส่งผลให้การประกันคุณภาพการศึกษาประสบความสำเร็จและพัฒนา
คุณภาพอย่างต่อเนื่อง คือ คณะกรรมการระดับนโยบายและผู้บริหารสูงสุดของมหาวิทยาลัยที่จะต้อง
ให้ความสำคัญและกำหนดนโยบายการประกันคุณภาพการศึกษาที่ชัดเจนและเข้าใจร่วมกันทุกระดับ
โดยมอบหมายให้หน่วยงานหรือคณะกรรมการรับผิดชอบในการติดตาม ตรวจสอบ ประเมิน และ
กระตุ้นให้เกิดการพัฒนาคุณภาพอย่างต่อเนื่อง หน้าที่สำคัญประการหนึ่งของคณะกรรมการหรือ
หน่วยงานนี้ คือการจัดระบบประกันคุณภาพพร้อมทั้งกำหนดตัวบ่งชี้และเกณฑ์การประเมินคุณภาพที่
เหมาะสมสำหรับหลักสูตร คณะ และสถาบัน ระบบประกันคุณภาพที่ใช้ต้องสามารถเชื่อมโยงให้เกิด
คุณภาพของการปฏิบัติงานตั้งแต่ระดับบุคคล ระดับหลักสูตร ระดับคณะ ไปจนถึงระดับสถาบัน โดย
อาจจำเป็นต้องจัดทำคู่มือคุณภาพในแต่ละระดับเพื่อกำกับการดำเนินงาน แต่ที่สำคัญคณะกรรมการ
หรือหน่วยงานต้องประสานงานและผลักดันให้เกิดระบบฐานข้อมูลและสารสนเทศที่มีประสิทธิภาพ
ซึ่งสามารถใช้งานร่วมกันได้ในทุกระดับ

1.4 ระบบฐานข้อมูลและระบบสารสนเทศ

การวัดและวิเคราะห์ผลการดำเนินงานเป็นสิ่งจำเป็นในกระบวนการประกันคุณภาพ
การวัดและวิเคราะห์ผลการดำเนินงานจะไม่สามารถทำได้อย่างถูกต้องและมีประสิทธิภาพ
หากปราศจากฐานข้อมูลและระบบสารสนเทศที่เป็นจริง ถูกต้องตรงกันทุกระดับตั้งแต่ระดับบุคคล
ระดับหลักสูตร ระดับคณะ และระดับสถาบัน ตลอดจนเป็นข้อมูลที่สามารถเรียกใช้ได้อย่างรวดเร็ว
ดังนั้น ระบบสารสนเทศที่ดีมีประสิทธิภาพ จึงเป็นปัจจัยสำคัญยิ่งที่จะส่งผลต่อความสำเร็จของการ
ประกันคุณภาพการศึกษา และส่งผลต่อคุณภาพในทุกขั้นตอนการดำเนินงานตั้งแต่การวางแผนการ
ปฏิบัติงาน การตรวจสอบประเมิน ตลอดจนจนถึงการปรับปรุงและพัฒนา

กระบวนการและวิธีการประกันคุณภาพการศึกษาภายใน

เพื่อให้การประกันคุณภาพการศึกษาเกิดประโยชน์จึงควรมีแนวทางการจัดกระบวนการ
ประกันคุณภาพการศึกษาภายในตามวงจรคุณภาพ ประกอบด้วย 4 ขั้นตอน คือ การวางแผน (Plan)
การดำเนินงานและเก็บข้อมูล (Do) การประเมินคุณภาพ (Check/Study) และการเสนอแนวทางการ
ปรับปรุง (Act) โดยมีรายละเอียด ดังนี้

P = เริ่มกระบวนการวางแผนการประเมินตั้งแต่ต้นปีการศึกษา โดยนำผลการประเมิน
ปีก่อนหน้ามาใช้เป็นข้อมูลในการวางแผน โดยต้องเก็บข้อมูลตั้งแต่ต้นปีการศึกษา

D = ดำเนินงานและเก็บข้อมูลบันทึกผลการดำเนินงานตั้งแต่ต้นปีการศึกษา คือ เดือน
แรกจนถึงเดือนสุดท้ายของปีการศึกษา

C/S = ดำเนินการประเมินคุณภาพในระดับหลักสูตร ระดับคณะ และระดับสถาบัน เป็นระยะอย่างต่อเนื่อง

A = วางแผนปรับปรุงและดำเนินการปรับปรุงตามผลการประเมิน โดยคณะกรรมการบริหารระดับหลักสูตร ระดับคณะ และระดับสถาบัน โดยนำข้อเสนอแนะและผลการประเมินของคณะกรรมการประเมินคุณภาพภายในมาวางแผนปรับปรุงการดำเนินงาน (รวมทั้งข้อเสนอแนะของสภามหาวิทยาลัย) มาจัดทำแผนปฏิบัติการประจำปีและเสนอตั้งงบประมาณปีถัดไป หรือจัดทำโครงการพัฒนาและเสนอใช้งบประมาณกลางปีหรืองบประมาณพิเศษก็ได้

วิธีการประกันคุณภาพการศึกษาภายใน กำหนดไว้ ดังนี้

1. มหาวิทยาลัยวางแผนการประกันคุณภาพการศึกษาภายในประจำปีการศึกษาใหม่
2. มหาวิทยาลัยเก็บข้อมูลระยะ 12 เดือน ตามตัวบ่งชี้ที่ได้ประกาศใช้บนระบบ CHE QA Online และให้มีการประเมินคุณภาพการศึกษาภายในเป็นประจำทุกปี ทั้งระดับหลักสูตร ระดับคณะ และระดับสถาบัน
3. หลักสูตรเตรียมการประเมินตนเองระดับหลักสูตรและจัดทำรายงานการประเมินตนเองระดับหลักสูตรผ่านระบบ CHE QA Online
4. คณะหรือหน่วยงานเทียบเท่า นำผลการประเมินระดับหลักสูตรมาจัดทำรายงานการประเมินตนเองระดับคณะ
5. คณะหรือหน่วยงานเทียบเท่าประเมินตนเองบนระบบ CHE QA Online และยืนยันผลการประเมินหลักสูตรที่ได้รับการประเมินแล้ว
6. มหาวิทยาลัยนำผลการประเมินระดับหลักสูตร ผลการประเมินระดับคณะมาจัดทำรายงานการประเมินตนเองระดับสถาบัน
7. มหาวิทยาลัยประเมินตนเองบนระบบ CHE QA Online และยืนยันผลการประเมินตนเองระดับหลักสูตร ระดับคณะ พร้อมนำผลการประเมินเสนอสภามหาวิทยาลัยเพื่อพิจารณาวางแผนพัฒนามหาวิทยาลัยในปีการศึกษาถัดไป
8. ผู้บริหารของมหาวิทยาลัยนำผลการประเมินและข้อเสนอแนะของคณะกรรมการประเมินคุณภาพภายในที่มหาวิทยาลัยแต่งตั้ง (รวมทั้งข้อเสนอแนะของสภามหาวิทยาลัย) มาวางแผนปรับปรุงการดำเนินงานแผนปฏิบัติการประจำปี และแผนกลยุทธ์
9. ส่งรายงานประจำปีที่เป็นรายงานการประเมินคุณภาพภายใน ผ่านระบบ CHE QA Online ภายใน 120 วัน นับจากสิ้นปีการศึกษา

มหาวิทยาลัยราชภัฏต้องมีการประเมินตนเองตามตัวบ่งชี้และเกณฑ์การประกันคุณภาพภายในทุกปีการศึกษาในระดับหลักสูตร ระดับคณะ และระดับสถาบัน ตามลำดับ โดยมหาวิทยาลัยเป็นผู้แต่งตั้งคณะกรรมการประเมิน และส่งผลการประเมินให้หน่วยงานต้นสังกัดทราบผ่านระบบฐานข้อมูลด้านการประกันคุณภาพ (CHE QA Online) ทั้งนี้ คณะกรรมการประเมินคุณภาพภายในระดับหลักสูตร 1 ชุด อาจประเมินได้มากกว่าหนึ่งหลักสูตรหากเป็นหลักสูตรในสาขาวิชาเดียวกัน เช่น หลักสูตรสาขาวิชาเดียวกันทั้งในระดับปริญญาตรีและบัณฑิตศึกษา

สำหรับแนวทางการดำเนินการประกันคุณภาพการศึกษาภายในในระดับหลักสูตร มหาวิทยาลัยต้องดำเนินการเป็นประจำทุกปี โดยหลักสูตรสามารถแต่งตั้งอาจารย์ประจำหลักสูตร

หรือผู้ประเมินคุณภาพการศึกษาภายในของมหาวิทยาลัย หรือผู้ทรงคุณวุฒิที่ขึ้นทะเบียนของ สำนักงานคณะกรรมการการอุดมศึกษา (สกอ.) และเป็นคนก้าวทันความทันสมัยของหลักสูตร มาประเมินหลักสูตร และรายงานผ่านระบบ CHE QA Online

ในกรณีที่ต้องการเผยแพร่หลักสูตรที่มีคุณภาพและมาตรฐานตามกรอบมาตรฐานคุณวุฒิ ระดับอุดมศึกษาแห่งชาติ พ.ศ. 2552 องค์ประกอบของคณะกรรมการประเมินคุณภาพการศึกษา ภายในระดับหลักสูตร ให้ดำเนินการตามหลักเกณฑ์ที่คณะกรรมการมาตรฐานการอุดมศึกษา กำหนดไว้ ดังนี้

1. ผู้ประเมินคุณภาพภายในจำนวนอย่างน้อย 3 คน ซึ่งมีคุณวุฒิตรงหรือสัมพันธ์กับ สาขาวิชาที่ขอรับการประเมิน โดยเกินกว่ากึ่งหนึ่งเป็นผู้ทรงคุณวุฒิภายนอกมหาวิทยาลัย และอย่างน้อยหนึ่งคนของทรงคุณวุฒิภายนอกนั้นต้องมีคุณวุฒิตรงกับสาขาวิชาที่ขอรับการประเมิน ทั้งนี้ ประธานกรรมการต้องเป็นผู้ทรงคุณวุฒิจากภายนอกมหาวิทยาลัย

2. คณะกรรมการทุกคนต้องเป็นผู้ที่ขึ้นทะเบียนผู้ประเมินคุณภาพภายในระดับ หลักสูตรของสำนักงานคณะกรรมการการอุดมศึกษา คุณสมบัติเฉพาะของคณะกรรมการประเมิน คุณภาพภายในระดับหลักสูตรของแต่ละระดับการศึกษาเป็น ดังนี้

2.1 ระดับปริญญาตรี คณะกรรมการมีคุณวุฒิปริญญาโทขึ้นไปหรือดำรงตำแหน่ง ทางวิชาการระดับผู้ช่วยศาสตราจารย์ขึ้นไป

2.2 ระดับปริญญาโท คณะกรรมการมีคุณวุฒิปริญญาเอกหรือดำรงตำแหน่งทาง วิชาการระดับรองศาสตราจารย์ขึ้นไป

2.3 ระดับปริญญาเอก คณะกรรมการมีคุณวุฒิปริญญาเอกหรือดำรงตำแหน่ง ทางวิชาการระดับศาสตราจารย์ขึ้นไป

ในกรณีที่ประสงค์นำผลการประกันคุณภาพการศึกษาภายในระดับอุดมศึกษา ในระดับ สถาบันไปใช้ในการประเมินผลการปฏิบัติราชการตามคำรับรองการปฏิบัติราชการของ มหาวิทยาลัย ของสำนักงานคณะกรรมการพัฒนาระบบราชการ องค์ประกอบของคณะกรรมการประเมินคุณภาพ การศึกษาภายในระดับอุดมศึกษาระดับสถาบัน กำหนดไว้ ดังนี้

- ผู้ทรงคุณวุฒิ จำนวนอย่างน้อย 5 คน ทั้งนี้ ขึ้นอยู่กับขนาดของมหาวิทยาลัย

- ประธานกรรมการประเมินฯ เป็นผู้ประเมินจากภายนอกมหาวิทยาลัยที่ขึ้น ทะเบียนประธานคณะกรรมการประเมินคุณภาพการศึกษาภายในของสำนักงานคณะกรรมการการ อุดมศึกษา

- กรรมการประเมินฯ เป็นผู้ประเมินจากภายนอกมหาวิทยาลัยที่ผ่านการฝึกอบรม หลักสูตรผู้ประเมินของ สกอ. อย่างน้อยร้อยละ 50 ส่วนผู้ประเมินจากภายในมหาวิทยาลัยต้องผ่าน การฝึกอบรมหลักสูตรผู้ประเมินของ สกอ. หรือที่มหาวิทยาลัยจัดฝึกอบรมให้โดยใช้หลักสูตรของ สำนักงานคณะกรรมการการอุดมศึกษา

คุณสมบัติเฉพาะของคณะกรรมการประเมินคุณภาพภายใน ระดับสถาบัน เป็นดังนี้

1. ประธานกรรมการ

- ผู้ที่เป็นหรือเคยเป็นผู้บริหารระดับคณบดีหรือเทียบเท่าขึ้นไปและมี ประสบการณ์เป็นผู้ประเมินคุณภาพการศึกษาระดับอุดมศึกษาในระดับคณะหรือเทียบเท่า หรือ

- ผู้ที่มีตำแหน่งทางวิชาการระดับผู้ช่วยศาสตราจารย์ขึ้นไป และมีประสบการณ์เป็นผู้ประเมินคุณภาพการศึกษาระดับอุดมศึกษาในระดับคณะหรือเทียบเท่าขึ้นไป หรือ
 - ผู้ที่สำนักงานคณะกรรมการการอุดมศึกษาพิจารณาแล้วว่ามีความเหมาะสม
2. กรรมการ
- กรณีเป็นอาจารย์ ต้องทำหน้าที่เป็นอาจารย์ประจำมาแล้วไม่น้อยกว่า 2 ปี
 - กรณีเป็นฝ่ายสนับสนุน ต้องทำหน้าที่ในระดับผู้อำนวยการหน่วยงานขึ้นไปมาแล้วไม่น้อยกว่า 2 ปี

หมายเหตุ

1. แนวทางการดำเนินงานสำหรับหลักสูตรที่ขอปิดดำเนินการ หรือรับนักศึกษา หรือไม่มีนักศึกษามาสมัครเรียนที่กำหนดไว้ คือ กรณีหลักสูตรที่สภามหาวิทยาลัยเห็นชอบ/อนุมัติให้ปิดดำเนินการต้องแจ้งให้ สกอ. รับทราบ หากหลักสูตรยังมีนักศึกษาค้างอยู่ อาจารย์ประจำหลักสูตรดังกล่าวยังต้องทำหน้าที่อาจารย์ประจำหลักสูตรต่อไป และจัดการเรียนการสอนจนกว่านักศึกษาคนสุดท้ายจะสำเร็จการศึกษา ทั้งนี้ สถาบันอุดมศึกษาต้องดำเนินการประเมินตนเองระดับหลักสูตรเป็นประจำทุกปี โดยประเมินองค์ประกอบที่ 1 การกำกับมาตรฐาน และองค์ประกอบที่เกี่ยวข้องเฉพาะตัวบ่งชี้ที่มีการดำเนินการ เพื่อนำผลที่ได้มาประกอบการพิจารณาปรับปรุงกระบวนการหรือพิจารณาดำเนินการอื่น ๆ ต่อไป โดยคำนึงถึงประโยชน์จากการประเมิน เพื่อให้เกิดการพัฒนาคุณภาพและมาตรฐานของหลักสูตรเป็นสำคัญ อนึ่ง การประเมินตนเองดังกล่าวเป็นการดำเนินการภายในของหลักสูตร คณะ หรือสถาบัน โดยรายงานผลการดำเนินงานของหลักสูตรเฉพาะตัวบ่งชี้ที่มีการดำเนินงานในการคำนวณค่าคะแนนของหลักสูตรให้คิดเฉพาะตัวบ่งชี้ที่มีการประเมินเท่านั้น และดำเนินการผ่านระบบ CHE QA Online

2. หลักในการพิจารณาสำหรับตัวบ่งชี้การประเมินคุณภาพการศึกษาภายในระดับหลักสูตรที่เป็นตัวบ่งชี้กระบวนการ (3.1, 3.2, 4.1, 5.1, 5.2, 5.3 และ 6.1)

การพิจารณาตัดสินผลการประเมินตัวบ่งชี้เชิงคุณภาพในระดับหลักสูตรที่เน้นกระบวนการ เพื่อให้ผู้ประเมินนำไปใช้ในการตัดสินผลการประเมินให้เป็นมาตรฐานเดียวกันให้ยึดหลักการ คือ หลักสูตรควรกำหนดผลลัพธ์ซึ่งแสดงคุณภาพที่ต้องการจากกระบวนการที่ได้ออกแบบ โดยอธิบายวิธีการดำเนินงานที่นำไปสู่ผลลัพธ์ที่ต้องการ มีการทบทวน/ประเมิน/ศึกษา ผลการดำเนินงานที่เทียบกับผลลัพธ์ที่กำหนด หากหลักสูตรไม่ได้ผลลัพธ์ตามที่ต้องการ ให้อธิบายว่ามีการปรับปรุงวิธีการทำงานอย่างไร เพื่อนำไปสู่ผลลัพธ์ที่ต้องการ (หมายเหตุ : ให้พิจารณาผลการดำเนินงานในภาพรวมไม่ควรพิจารณาแต่ละประเด็นย่อย และกรณีจะให้คะแนนระดับ 4 หรือ 5 ต้องมีคำอธิบายที่เห็นเป็นรูปธรรม)

บทที่ 3

นิยามศัพท์

การตีพิมพ์ในลักษณะใดลักษณะหนึ่ง หมายถึง การตีพิมพ์ผลงานวิชาการฉบับสมบูรณ์ในลักษณะของรายงานสืบเนื่องจากการประชุมวิชาการ วารสารวิชาการ หรือสิ่งพิมพ์ทางวิชาการในระดับมหาวิทยาลัยหรือระดับคณะและต้องเป็นผลงานที่ผ่านการกลั่นกรอง (Peer Review) โดยมีบุคคลภายนอกสถาบันร่วมเป็นกรรมการพิจารณาด้วย

การบูรณาการ (Integration) หมายถึง การผสมกลมกลืนของแผน กระบวนการ สารสนเทศ การจัดสรรทรัพยากร การปฏิบัติการ ผลลัพธ์ และการวิเคราะห์ เพื่อสนับสนุนเป้าประสงค์ที่สำคัญของสถาบัน (Organization - Wide Goal) การบูรณาการที่มีประสิทธิผลเป็นมากกว่าความสอดคล้องไปในแนวทางเดียวกัน (Alignment) ซึ่งการดำเนินการของแต่ละองค์ประกอบภายในระบบการจัดการ ผลการดำเนินการมีความเชื่อมโยงกันเป็นหนึ่งเดียวอย่างสมบูรณ์

งานสร้างสรรค์ หมายถึง งานวิจัยหรืองานสร้างสรรค์ที่ได้นำไปใช้ประโยชน์ตามวัตถุประสงค์ที่ระบุไว้ในโครงการ โครงการวิจัย และรายงานการวิจัยอย่างถูกต้องสามารถนำไปสู่การแก้ปัญหาได้อย่างเป็นรูปธรรม มีความคิดริเริ่มสร้างสรรค์ในการประยุกต์ใช้กับกลุ่มเป้าหมาย โดยมีหลักฐานปรากฏชัดเจนถึงการนำไปใช้จนก่อให้เกิดประโยชน์ได้จริงอย่างชัดเจนตามวัตถุประสงค์หรือได้รับการรับรองการใช้ประโยชน์จากหน่วยงานที่เกี่ยวข้องโดยมีหลักฐานเชิงประจักษ์หรือการรับรอง การตรวจรับงานโดยหน่วยงานภายนอกสถานศึกษา หรืองานสร้างสรรค์ที่เป็นผลงานศิลปะและสิ่งประดิษฐ์ทางศิลปะประเภทต่าง ๆ ที่มีความเป็นนวัตกรรม โดยมีการศึกษาค้นคว้าอย่างเป็นระบบ ที่เหมาะสมตามประเภทของงานศิลปะ ซึ่งมีแนวทางการทดลองหรือการพัฒนาจากแนวคิดสร้างสรรค์เดิม เพื่อเป็นต้นแบบหรือความสามารถในการบุกเบิกศาสตร์อันก่อให้เกิดคุณค่าทางสุนทรีย์และคุณประโยชน์ที่เป็นที่ยอมรับในวงวิชาชีพตามการจัดกลุ่มศิลปะของอาเซียน งานสร้างสรรค์ทางศิลปะ ได้แก่ 1) ทัศนศิลป์ (Visual Art) ประกอบด้วยผลงานด้านจิตรกรรม ประติมากรรมภาพพิมพ์ ภาพถ่าย ภาพยนตร์ สื่อประสม สถาปัตยกรรมและงานออกแบบประเภทอื่น ๆ 2) ศิลปะการแสดง (Performance Arts) ประกอบด้วย ดุริยางคศิลป์ นาฏยศิลป์ รวมทั้งการแสดงรูปแบบต่าง ๆ และ 3) วรรณศิลป์ (Literature) ซึ่งประกอบด้วย บทประพันธ์และกวีนิพนธ์รูปแบบต่าง ๆ

การเผยแพร่ผลงานสร้างสรรค์ในระดับนานาชาติ หมายถึง การเผยแพร่ที่เปิดกว้างสำหรับทุกประเทศ (อย่างน้อย 5 ประเทศ ที่ไม่ได้อยู่ในกลุ่มอาเซียน)

การเผยแพร่ผลงานสร้างสรรค์ในระดับภูมิภาคอาเซียน หมายถึง การเผยแพร่เฉพาะในกลุ่มอาเซียน 10 ประเทศ (อย่างน้อย 5 ประเทศนับรวมประเทศไทยด้วย) และการให้คะแนนตามแหล่งเผยแพร่ไม่จำเป็นต้องไปแสดงในต่างประเทศ

การเผยแพร่ผลงานวิจัยในที่ประชุมวิชาการระดับชาติ หมายถึง การนำเสนอบทความวิจัยในที่ประชุมวิชาการและบทความฉบับสมบูรณ์ (Full Paper) ได้รับการตีพิมพ์ในรายงานสืบเนื่องจากการประชุม (Proceedings) โดยมีกองบรรณาธิการจัดทำรายงานการประชุมหรือคณะกรรมการจัดประชุม ประกอบด้วยศาสตราจารย์ หรือผู้ทรงคุณวุฒิระดับปริญญาเอก หรือผู้ทรงคุณวุฒิที่มีผลงานเป็นที่ยอมรับในสาขาวิชานั้น ๆ จากนอกสถาบันเจ้าภาพอย่างน้อยร้อยละ 25 โดยต้องมีผู้ประเมินบทความที่เป็นผู้เชี่ยวชาญในสาขานั้นด้วยและมีบทความที่มาจากหน่วยงานภายนอกสถาบันอย่างน้อย 3 หน่วยงาน และรวมกันแล้วไม่น้อยกว่าร้อยละ 25

การเผยแพร่ผลงานวิจัยในที่ประชุมวิชาการระดับนานาชาติ หมายถึง การนำเสนอบทความวิจัยในที่ประชุมวิชาการ และบทความฉบับสมบูรณ์ (Full Paper) ได้รับการตีพิมพ์ในรายงานสืบเนื่องจากการประชุม (Proceedings) โดยมีกองบรรณาธิการจัดทำรายงานฯ หรือคณะกรรมการจัดประชุม ประกอบด้วย ศาสตราจารย์ หรือผู้ทรงคุณวุฒิระดับปริญญาเอก หรือผู้ทรงคุณวุฒิที่มีผลงานเป็นที่ยอมรับในสาขาวิชานั้น ๆ จากต่างประเทศอย่างน้อยร้อยละ 25 และมีผู้ประเมินบทความที่เป็นผู้เชี่ยวชาญในสาขานั้นและบทความที่มาจากต่างประเทศอย่างน้อย 3 ประเทศ และรวมกันแล้วไม่น้อยกว่าร้อยละ 25

** บทความในการประชุมวิชาการทั้งระดับชาติและนานาชาติที่นำเสนอให้กองบรรณาธิการหรือคณะกรรมการจัดประชุมพิจารณาคัดเลือก ต้องเป็นฉบับสมบูรณ์ (Full Paper) และได้รับการตีพิมพ์ ซึ่งสามารถอยู่ในรูปแบบเอกสารหรือสื่ออิเล็กทรอนิกส์ได้

งานวิจัย หมายถึง กระบวนการที่มีระเบียบแบบแผนในการค้นหาคำตอบของปัญหาหรือการเสาะแสวงหาความรู้ใหม่ ตลอดจนถึงการประดิษฐ์คิดค้นที่ผ่านกระบวนการศึกษาค้นคว้าหรือทดลองวิเคราะห์ และตีความข้อมูล ตลอดจนสรุปผลอย่างเป็นระบบ

นวัตกรรม หมายถึง สิ่งใหม่ที่เกิดจากการใช้ความรู้และความคิดสร้างสรรค์ที่เป็นประโยชน์ต่อเศรษฐกิจ สังคม การศึกษา สาธารณสุข สิ่งแวดล้อม หรือในด้านอื่นใด ซึ่งเป็นสิ่งใหม่หรือเป็นการพัฒนาปรับปรุงให้ดีขึ้นมากกว่าเดิม และนำไปใช้ให้เกิดประโยชน์ต่อสังคมและประเทศชาติ

การเผยแพร่นวัตกรรมผ่านสื่ออิเล็กทรอนิกส์ Online หมายถึง การนำสิ่งใหม่ที่เกิดจากการใช้ความรู้และความคิดสร้างสรรค์ที่เป็นประโยชน์ต่อเศรษฐกิจ สังคม การศึกษา สาธารณสุข สิ่งแวดล้อม หรือในด้านอื่นใด ซึ่งเป็นสิ่งใหม่หรือเป็นการพัฒนาปรับปรุงให้ดีขึ้นมากกว่าเดิม ไปเผยแพร่สู่สาธารณะในลักษณะใดลักษณะหนึ่ง หรือเผยแพร่ผ่านสื่ออิเล็กทรอนิกส์ Online หรือเว็บไซต์ส่วนบุคคล

การเผยแพร่นวัตกรรมในระดับชุมชน หมายถึง การนำสิ่งใหม่ที่เกิดจากการใช้ความรู้และความคิดสร้างสรรค์ที่เป็นประโยชน์ต่อเศรษฐกิจ สังคม การศึกษา สาธารณสุข สิ่งแวดล้อม หรือในด้านอื่นใด ซึ่งเป็นสิ่งใหม่หรือเป็นการพัฒนาปรับปรุงให้ดีขึ้นมากกว่าเดิม ไปเผยแพร่ภายในชุมชนหรือใช้ประโยชน์ในระดับชุมชนท้องถิ่น

การเผยแพร่นวัตกรรมในระดับสถาบัน หมายถึง การนำสิ่งใหม่ที่เกิดจากการใช้ความรู้ และความคิดสร้างสรรค์ที่เป็นประโยชน์ต่อเศรษฐกิจ สังคม การศึกษา สาธารณสุข สิ่งแวดล้อม หรือในด้านอื่นใด ซึ่งเป็นสิ่งใหม่หรือเป็นการพัฒนาปรับปรุงให้ดีขึ้นมากกว่าเดิม ไปเผยแพร่ภายในสถาบัน หรือใช้ประโยชน์ในระดับสถาบัน

การเผยแพร่นวัตกรรมในระดับชาติ หมายถึง การนำสิ่งใหม่ที่เกิดจากการใช้ความรู้ และความคิดสร้างสรรค์ที่เป็นประโยชน์ต่อเศรษฐกิจ สังคม การศึกษา สาธารณสุข สิ่งแวดล้อม หรือในด้านอื่นใด ซึ่งเป็นสิ่งใหม่หรือเป็นการพัฒนาปรับปรุงให้ดีขึ้นมากกว่าเดิม ไปเผยแพร่ภายในประเทศ หรือใช้ประโยชน์ในระดับประเทศ

การเผยแพร่นวัตกรรมในระดับนานาชาติ หมายถึง การนำสิ่งใหม่ที่เกิดจากการใช้ความรู้ และความคิดสร้างสรรค์ที่เป็นประโยชน์ต่อเศรษฐกิจ สังคม การศึกษา สาธารณสุข สิ่งแวดล้อม หรือในด้านอื่นใด ซึ่งเป็นสิ่งใหม่หรือเป็นการพัฒนาปรับปรุงให้ดีขึ้นมากกว่าเดิม ไปเผยแพร่ภายในประเทศ/ต่างประเทศ หรือใช้ประโยชน์ในระดับประเทศ/ต่างประเทศ โดยมีผู้เข้าร่วมเผยแพร่นวัตกรรมจากต่างประเทศอย่างน้อยร้อยละ 25 ของนวัตกรรมที่เข้าร่วมทั้งหมด

แนวปฏิบัติที่ดี หมายถึง วิธีปฏิบัติหรือขั้นตอนการปฏิบัติที่ทำให้สถาบันประสบความสำเร็จ หรือสู่ความเป็นเลิศตามเป้าหมาย เป็นที่ยอมรับในวงวิชาการหรือวิชาชีพนั้น ๆ มีหลักฐานของความสำเร็จปรากฏชัดเจนโดยมีการสรุปวิธีปฏิบัติหรือขั้นตอนการปฏิบัติ ตลอดจนความรู้และประสบการณ์ บันทึกเป็นเอกสารเผยแพร่ให้หน่วยงานภายในหรือภายนอกสามารถนำไปใช้ประโยชน์ได้

ประสบการณ์ด้านการทำวิจัย หมายถึง มีประสบการณ์ด้านการทำวิจัยเป็นผลสำเร็จมาแล้วโดยมีหลักฐานเป็นผลงานที่นำเสนอในที่ประชุมวิชาการที่มีรายงานการประชุม (Proceedings) ที่มีกรรมการภายนอกมาร่วมกลั่นกรอง (Peer Review) หรือตีพิมพ์ในวารสารหรือสิ่งพิมพ์ทางวิชาการที่มีกรรมการภายนอกมาร่วมกลั่นกรอง (Peer Review) หรือเป็นผลงานที่เป็นรูปเล่ม ซึ่งนำเสนอแหล่งทุนวิจัยหรือนำเสนอผู้ว่าจ้างในการทำวิจัยนั้น ๆ และเป็นผลงานที่แหล่งทุนวิจัยหรือผู้ว่าจ้างวิจัยได้ตรวจรับงานเรียบร้อยแล้ว ซึ่งเป็นผลงานวิจัยที่ไม่ใช่ส่วนหนึ่งของการศึกษาเพื่อรับปริญญาของอาจารย์ประจำหลักสูตร โดยให้รายงานผลงานวิจัยของอาจารย์ประจำหลักสูตรทุกคนไว้ในเอกสารหลักสูตร ทั้งนี้การรายงานผลงานวิจัยที่ตีพิมพ์ ให้รายงานในลักษณะของการเขียนบรรณานุกรมหรือการเขียนเอกสารอ้างอิงทางวิชาการ กล่าวคือระบุชื่อเจ้าของผลงาน ชื่อผลงาน ปีที่พิมพ์ และแหล่งตีพิมพ์เผยแพร่ผลงาน

ผลงานที่ได้รับการตีพิมพ์ในวารสารวิชาการระดับชาติ หมายถึง บทความจากผลงานวิจัยหรือบทความวิชาการที่ได้รับการตีพิมพ์ในวารสารวิชาการ (Journal) ที่มีชื่อปรากฏอยู่ในฐานข้อมูล Thai - Journal Citation Index Centre (TCI) หรือวารสารวิชาการระดับชาติตามประกาศของคณะกรรมการการอุดมศึกษา

ผลงานที่ได้รับการตีพิมพ์ในวารสารวิชาการระดับนานาชาติ หมายถึง บทความจากผลงานวิจัยหรือบทความวิชาการที่ได้รับการตีพิมพ์ในวารสารวิชาการ (Journal) ที่ปรากฏในฐานข้อมูลสากล ได้แก่ ฐานข้อมูลการจัดอันดับวารสาร SJR (SCI mago Journal Rank : www.scimagojr.com) หรือฐานข้อมูล ISI Web of Science (Science Citation Index Expand, Social Sciences Citation Index, Art and Humanities Citation Index) หรือฐานข้อมูล Scopus หรือวารสารวิชาการระดับนานาชาติตามประกาศของคณะกรรมการการอุดมศึกษา

หน่วยงานหรือองค์กรระดับชาติ หมายถึง หน่วยงานภายนอกสถาบันระดับกรมหรือเทียบเท่าขึ้นไป (เช่น ระดับจังหวัด) หรือรัฐวิสาหกิจ หรือองค์กรมหาชน หรือบริษัทมหาชนที่จดทะเบียนในตลาดหลักทรัพย์หรือองค์กรกลางระดับชาติ ทั้งภาครัฐและเอกชน (เช่น สมาอุตสาหกรรม สภาหอการค้า สภาวิชาชีพ)

แผนกลยุทธ์ หมายถึง แผนระยะยาวของสถาบันโดยทั่วไปมักใช้เวลา 5 ปี เป็นแผนที่กำหนดทิศทาง การพัฒนาของสถาบัน แผนกลยุทธ์ประกอบไปด้วยวิสัยทัศน์ พันธกิจ เป้าประสงค์ วัตถุประสงค์ผลการวิเคราะห์จุดแข็ง จุดอ่อน โอกาสและภัยคุกคาม กลยุทธ์ต่าง ๆ ของสถาบันครอบคลุมทุกภารกิจของสถาบัน ซึ่งต้องมีการกำหนดตัวบ่งชี้ความสำเร็จของแต่ละกลยุทธ์และค่าเป้าหมายของตัวบ่งชี้ เพื่อวัดระดับความสำเร็จของการดำเนินงานตามกลยุทธ์ โดยสถาบันนำแผนกลยุทธ์มาจัดทำแผนดำเนินงานหรือแผนปฏิบัติการประจำปี

แผนปฏิบัติการประจำปี หมายถึง แผนระยะสั้นที่มีระยะเวลาในการดำเนินงานภายใน 1 ปี เป็นแผนที่ถ่ายทอดแผนกลยุทธ์ลงสู่ภาคปฏิบัติเพื่อให้เกิดการดำเนินงานจริงตามกลยุทธ์ ประกอบด้วย โครงการหรือกิจกรรมต่าง ๆ ที่จะต้องดำเนินการในปีนั้น ๆ เพื่อให้บรรลุเป้าหมายตามแผนกลยุทธ์ ตัวบ่งชี้ความสำเร็จของโครงการหรือกิจกรรมค่าเป้าหมายของตัวบ่งชี้เหล่านั้น รวมทั้งมีการระบุผู้รับผิดชอบหลักหรือหัวหน้าโครงการ งบประมาณในการดำเนินการ รายละเอียดและทรัพยากรที่ต้องใช้ในการดำเนินโครงการที่ชัดเจน

พหุวิทยาการหรือสหวิทยาการหลักสูตรพหุวิทยาการ

พหุวิทยาการ (Multidisciplinary) หรือสหวิทยาการ (Interdisciplinary) หมายถึง การใช้องค์ความรู้หลายสาขาวิชา หลายศาสตร์ หรือหลายอนุศาสตร์ มาผสมผสานใช้ในการวิเคราะห์วิจัยและสังเคราะห์ขึ้นเป็นองค์ความรู้ใหม่และพัฒนาเป็นศาสตร์ใหม่ขึ้น

หลักสูตรพหุวิทยาการ (Multidisciplinary) หมายถึง หลักสูตรที่นำเอาความรู้หลายศาสตร์หรือหลายอนุศาสตร์เข้ามาใช้ในการเรียนการสอน เพื่อประโยชน์ในการวิเคราะห์วิจัย จนกระทั่งผู้เรียนสามารถพัฒนาความรู้ องค์ความรู้เป็นศาสตร์ใหม่ขึ้นหรือเกิดอนุศาสตร์ใหม่ขึ้น

ตัวอย่างหลักสูตรที่เป็นพหุวิทยาการ เช่น วิศวกรรมชีวการแพทย์ (วิศวกรรมศาสตร์+ แพทยศาสตร์) ภูมิศาสตร์สารสนเทศ (ภูมิศาสตร์+เทคโนโลยีสารสนเทศ) วิศวกรรมนาโน (วิศวกรรมศาสตร์+วิทยาศาสตร์เคมี)

ตัวอย่าง หลักสูตรที่ไม่ใช่พหุวิทยาการ เช่น คอมพิวเตอร์ธุรกิจ การศึกษาเพื่อการพัฒนา (ที่มา : คณะอนุกรรมการปรับปรุงเกณฑ์มาตรฐานหลักสูตรระดับอุดมศึกษาในการประชุมครั้งที่ 7/2549 เมื่อวันที่ 18 ตุลาคม พ.ศ. 2549)

พิชญพิจารณา (Peer review) หมายถึง การตรวจเยี่ยมโดยผู้ทรงคุณวุฒิที่มีความรู้ความสามารถ และประสบการณ์ ซึ่งสามารถให้ข้อสังเกตและข้อเสนอแนะเชิงพัฒนาแก่สถาบันอุดมศึกษาในการพัฒนากระบวนการจัดการเรียนการสอนอย่างมีคุณภาพและสอดคล้องตามเกณฑ์มาตรฐานที่กำหนด โดยมีวัตถุประสงค์เพื่อให้ข้อเสนอแนะเชิงพัฒนาแก่สถาบันอุดมศึกษา

ระบบและกลไก

ระบบ หมายถึง ขั้นตอนการปฏิบัติงานที่มีการกำหนดอย่างชัดเจนว่าต้องทำอะไรบ้าง เพื่อให้ได้ผลออกมาตามที่ต้องการ ขั้นตอนการปฏิบัติงานจะต้องปรากฏให้ทราบโดยทั่วกันไม่ว่าจะอยู่ในรูปของเอกสารหรือสื่ออิเล็กทรอนิกส์หรือโดยวิธีการอื่น ๆ องค์ประกอบของระบบ ประกอบด้วย ปัจจัยนำเข้า กระบวนการ ผลผลิตและข้อมูลป้อนกลับ ซึ่งมีความสัมพันธ์เชื่อมโยงกัน

กลไก หมายถึง สิ่งที่ทำให้ระบบมีการขับเคลื่อนหรือดำเนินอยู่ได้ โดยมีการจัดสรรทรัพยากร มีการจัดองค์การหน่วยงาน หรือกลุ่มบุคคลเป็นผู้ดำเนินงาน

สาขาวิชาที่สัมพันธ์กัน หมายถึง สาขาวิชาตามคุณวุฒิหรือตำแหน่งทางวิชาการที่สัมพันธ์กับศาสตร์ที่เปิดสอนมิใช่สัมพันธ์กับรายวิชาที่เปิดสอนในหลักสูตร เช่น เป็นศาสตร์ในกลุ่มสาขาวิชา (Field of Education) เดียวกันตาม ISCED 2013 (คณะกรรมการการอุดมศึกษาในการประชุมครั้งที่ 12/2554 เมื่อ 17 พฤศจิกายน พ.ศ. 2554 หนังสือเวียนที่ ศธ 0506(2)/ว506 ลงวันที่ 22 ธันวาคม พ.ศ. 2554)

แนวโน้ม (Trends) หมายถึง สารสนเทศที่เป็นตัวเลข ซึ่งแสดงให้เห็นทิศทางและอัตราการเปลี่ยนแปลงของผลลัพธ์ของสถาบัน หรือความคงเส้นคงวาของผลการดำเนินการในแต่ละช่วงเวลา แนวโน้มแสดงผลการดำเนินการของสถาบันตามลำดับเวลา โดยทั่วไปการแสดงผลแนวโน้มได้จะต้องมีข้อมูลในอดีตอย่างน้อยสามจุด (ไม่รวมค่าคาดการณ์) ทั้งนี้ในทางสถิติอาจจำเป็นต้องแสดงจำนวนข้อมูลมากกว่านี้เพื่อยืนยันแนวโน้ม ระยะห่างระหว่างจุดข้อมูลที่แสดงผลแนวโน้มขึ้นกับรอบเวลาของกระบวนการที่นำเสนอ หากรอบเวลาดำเนินการสั้นต้องมีการวัดถี่ขึ้นในขณะที่รอบเวลาที่ยาวกว่า อาจต้องใช้ช่วงเวลานาน จึงจะทราบแนวโน้มที่สื่อความหมายได้ชัดเจน โดยแนวโน้มที่ดีไม่จำเป็นที่ข้อมูลจะต้องเพิ่มขึ้นตลอด

อาจารย์ หมายถึง คณาจารย์ซึ่งมีตำแหน่งทางวิชาการที่ประกอบด้วย อาจารย์ ผู้ช่วยศาสตราจารย์ รองศาสตราจารย์ และศาสตราจารย์

อาจารย์ประจำ หมายถึง บุคคลที่ดำรงตำแหน่งอาจารย์ ผู้ช่วยศาสตราจารย์ รองศาสตราจารย์ และศาสตราจารย์ในสถาบันอุดมศึกษาที่เปิดสอนหลักสูตรนั้น ที่มีหน้าที่รับผิดชอบตามพันธกิจของการอุดมศึกษาและปฏิบัติหน้าที่เต็มเวลา

อาจารย์ประจำหลักสูตร หมายถึง อาจารย์ประจำที่มีคุณสมบัติตรงหรือสัมพันธ์กับสาขาวิชาของหลักสูตรที่เปิดสอน ซึ่งมีหน้าที่สอนและค้นคว้าวิจัยในสาขาวิชาดังกล่าว ทั้งนี้ สามารถเป็นอาจารย์ประจำหลักสูตรหลายหลักสูตรได้ในเวลาเดียวกัน แต่ต้องเป็นหลักสูตรที่อาจารย์ผู้นั้นมีคุณสมบัติตรงหรือสัมพันธ์กับสาขาวิชาของหลักสูตร

อาจารย์ผู้รับผิดชอบหลักสูตร หมายถึง อาจารย์ประจำหลักสูตรที่มีภาระหน้าที่ในการบริหารและพัฒนาหลักสูตรและการเรียนการสอน ตั้งแต่การวางแผน การควบคุมคุณภาพ การติดตามประเมินผล และการพัฒนาหลักสูตร อาจารย์ผู้รับผิดชอบหลักสูตรต้องอยู่ประจำหลักสูตรนั้นตลอดระยะเวลาที่จัดการศึกษาโดยจะเป็นอาจารย์ผู้รับผิดชอบหลักสูตรเกินกว่า 1 หลักสูตรในเวลาเดียวกันไม่ได้ ยกเว้น พหุวิทยาการหรือสหวิทยาการให้เป็นอาจารย์ผู้รับผิดชอบหลักสูตรได้อีกหนึ่งหลักสูตร และเป็นอาจารย์ผู้รับผิดชอบหลักสูตรสามารถเข้าได้เกิน 2 คน

อาจารย์พิเศษ หมายถึง ผู้สอนที่ไม่ใช่อาจารย์ประจำ ทั้งนี้ หากหลักสูตรใดใช้คำพิจารณาตามประกาศกระทรวงศึกษาธิการ เรื่อง เกณฑ์มาตรฐานหลักสูตรระดับปริญญาตรี และระดับบัณฑิตศึกษา พ.ศ. 2558 นิยามอาจารย์ประจำหลักสูตรในตัวเองชี้การประกันคุณภาพภายในระดับหลักสูตรจะหมายถึงอาจารย์ผู้รับผิดชอบหลักสูตรตามความหมายที่ปรากฏในประกาศกระทรวงศึกษาธิการ เรื่อง เกณฑ์มาตรฐานหลักสูตรระดับปริญญาตรี และระดับบัณฑิตศึกษา พ.ศ. 2558

การจัดกิจกรรมนักศึกษาตามมาตรฐานการศึกษาชาติ หมายถึง นักศึกษาต้องเป็นผู้เรียนรู้ ผู้สร้างนวัตกรรมและเป็นพลเมืองเข้มแข็ง

กรอบอ้างอิงความสามารถทางภาษาอังกฤษที่เป็นสากล (The Common European Framework of Reference for Languages : CEFR) หมายถึง ระดับความสามารถทางภาษาอังกฤษที่เป็นสากลที่มุ่งเน้นในการพัฒนา “ทักษะการใช้ภาษา (English Proficiency) ตามประกาศกระทรวงศึกษาธิการ” ได้แบ่งความสามารถทางภาษาอังกฤษออกเป็น 6 ระดับ ดังนี้

ระดับ	คำอธิบาย
A1	ผู้เรียนสามารถใช้และเข้าใจประโยคง่าย ๆ ในชีวิตประจำวัน สามารถแนะนำตัวเอง ผู้อื่น ทั้งยังสามารถตั้งคำถามเกี่ยวกับบุคคลอื่นได้ เช่น เขาอยู่ไหน รู้จักใครบ้าง มีอะไรบ้างและตอบคำถามเหล่านั้นได้ ทั้งยังสามารถเข้าใจบทสนทนาเมื่อคู่สนทนาพูดช้าชัดเจน
A2	ผู้เรียนสามารถใช้และเข้าใจประโยคในชีวิตประจำวันในระดับกลาง เช่น ข้อมูลเกี่ยวกับครอบครัว การจับจ่ายใช้สอย สถานที่ ภูมิศาสตร์ การทำงาน และสามารถสื่อสารในประโยคในการแลกเปลี่ยนข้อมูลทั่วไป และการใช้ชีวิตประจำวัน สามารถบรรยายความฝัน ความคาดหวัง ประวัติ สิ่งแวดล้อม และสิ่งอื่น ๆ ที่จำเป็นต้องใช้
B1	ผู้เรียนสามารถพูด เขียน และจับใจความสำคัญของข้อความทั่ว ๆ ไปได้ เมื่อเป็นหัวข้อที่คุ้นเคยหรือสนใจ เช่นการทำงาน โรงเรียน เวลาว่าง ฯลฯ สามารถจัดการกับสถานการณ์ต่าง ๆ ที่เกิดขึ้นระหว่างการเดินทางในประเทศที่ใช้ภาษาได้ สามารถบรรยายประสบการณ์ เหตุการณ์ ความฝัน ความหวัง พร้อมให้เหตุผลสั้นๆ ได้

ระดับ	คำอธิบาย
B2	ผู้เรียนมีความสามารถในการใช้ภาษาในระดับดี สามารถใช้ภาษา พูดและเขียนได้แทบทุกเรื่อง อย่างถูกต้องคล่องแคล่วขึ้น รวมทั้งสามารถจะอ่านและทำความเข้าใจบทความที่มีเนื้อหาขึ้นได้
C1	ผู้เรียนสามารถเข้าใจข้อความยาว ๆ ที่ซับซ้อนในหัวข้อที่หลากหลาย และเข้าใจความแฝงได้ สามารถแสดงความคิด ความรู้สึกของตนได้อย่างเป็นธรรมชาติ โดยไม่ต้องหยุดคิดหาคำศัพท์ สามารถใช้ภาษาทั้งในด้านสังคมการทำงานหรือด้านการศึกษาได้อย่างมีประสิทธิภาพ สามารถพูดและเขียนข้อความที่ซับซ้อนได้อย่างชัดเจนและถูกต้องตามโครงสร้างไวยากรณ์ พร้อมทั้งสามารถใช้คำเชื่อมประโยคได้อย่างถูกต้อง
C2	ผู้เรียนมีความสามารถในการใช้ภาษาได้อย่างดีเยี่ยมใกล้เคียงเจ้าของภาษา สามารถใช้ภาษา มาตรฐานได้อย่างสละสลวย ถูกต้องตามจุดประสงค์ที่จะสื่อสารได้ดี สามารถอ่านบทความที่เป็น ภาษาต้นฉบับ (โดยเฉพาะอย่างยิ่งด้านวรรณกรรม) ได้เข้าใจ สามารถและเลือกใช้ภาษาสำหรับพูด และเขียนได้อย่างเหมาะสม

ทั้งนี้ สามารถสรุปเป็นตารางเปรียบเทียบกรอบความสามารถทางภาษาอังกฤษที่เป็นสากล (The Common European Framework of Reference for Languages : CEFR) ตามประกาศ ของกระทรวงศึกษาธิการ ตามระดับการศึกษา หรือประกาศของมหาวิทยาลัยราชภัฏบุรีรัมย์ ดังนี้

ตารางที่ 1 เปรียบเทียบกรอบความสามารถทางภาษาอังกฤษตามประกาศกระทรวงศึกษาธิการ

CEFR Level	TOEIC	TOEFL paper	TOEFL CBT	TOEFL IBT	IELTS	CU-TEP
A1	0 - 110	0 - 310	0 - 30	0 - 8	0 - 1	n/a
A2	110 - 250	310 - 343	33 - 60	9 - 18	1 - 1.5	n/a
ป.ตรี B1	380 255 - 400	347 - 393 397 - 433	63 - 90 93 - 120	19 - 29 30 - 40	2 - 2.5 3 - 3.5	n/a
ป.โท B2	450 405 - 600	437 - 473 477 - 510	123 - 150 153 - 183	41 - 52 53 - 64	4 4.5 - 5	n/a ประมาณ 60
ป.เอก C1	500* 605 - 780	513 - 547 550 - 587	183 - 240 213 - 240	65 - 78 79 - 95	5.5 - 6 6.5 - 7	ประมาณ 75 ประมาณ 90
C2	785 - 990	590 - 677	243 - 300	96 - 120	7.5 - 9	ประมาณ 120
	Top Score	Top Score	Top Score	Top Score	Top Score	Top Score
	990	677	300	120	9	120

ตารางที่ 2 เปรียบเทียบกรอบความสามารถทางภาษาอังกฤษตามประกาศของมหาวิทยาลัยราชภัฏ
บุรีรัมย์ พ.ศ. 2563

CEFR Level	ป.ตรี (สาขาวิชา ทั่วไป)	ป.ตรี (สาขาวิชา ภาษาอังกฤษ)	ป.ตรี (สาขาวิชา ภาษาอังกฤษ) ชั้นปีที่ 3	บัณฑิตศึกษา (สาขาวิชา ทั่วไป)	บัณฑิตศึกษา (สาขาวิชา ภาษาอังกฤษ)
TOEFL (Paper Based)	356 - 677	433 - 677	513 - 677	437 - 677	518 - 677
TOEFL (Computer Based)	69 - 300	120 - 300	183 - 300	123 - 300	187 - 300
TOEFL (Internet Based)	31 - 120	40 - 120	65 - 120	41 - 120	67 - 120
IELTS (Academic Module)	2.5 - 9	3.5 - 9	5.5 - 9	4 - 9	5.5 - 9
TOEIC	270 - 990	400 - 990	605 - 990	410 - 990	615 - 990
TU-GET	340 - 1000	490 - 1000	600 - 1000	500 - 1000	610 - 1000
CU-TEP	41 - 120	59 - 120	75 - 120	60 - 120	76 - 120
BRU English Test	26 - 80	39 - 80	59 - 80	40 - 80	60 - 80
CEFR	B1	B1	C1	B2	C1

ด้านดิจิทัลที่มหาวิทยาลัยกำหนด (IC3 หรือเทียบเท่า) หมายถึง ความสามารถสำหรับการเรียนรู้ดิจิทัลแบ่งออกเป็น 3 ส่วน ได้แก่ ใช้ (Use) หมายถึง ความคล่องแคล่วทางเทคนิคที่จำเป็นในการใช้คอมพิวเตอร์อินเทอร์เน็ต เข้าใจ (Understand) คือ ความสามารถที่จะเข้าใจบริบทที่เกี่ยวข้องกับการประเมินสื่อดิจิทัล สร้าง (Create) คือ ความสามารถในการสร้างเนื้อหาที่มีประสิทธิภาพ โดยใช้สื่อดิจิทัลในรูปแบบต่าง ๆ (สมศ.)

กลุ่มเป้าหมาย หมายถึง ชุมชนหรือหน่วยงานหรือสถาบันภายนอกมหาวิทยาลัย ที่เป็นเป้าหมายหลักในการให้บริการวิชาการของมหาวิทยาลัย เพื่อให้หน่วยงานดังกล่าวเกิดการพัฒนาขึ้น อันเป็นผลจากการให้บริการวิชาการของมหาวิทยาลัย

ศิลปะ หมายถึง ความงาม คุณค่าของความงามคือการสร้างสรรค์ เป็นสุนทรียภาพ หรือการสร้างอารมณ์ต่าง ๆ โดยศิลปะจะรวมไปถึงงานในรูปแบบต่าง ๆ ไม่ว่าจะเป็น งานเขียน บทกวี การเต้นรำ การแสดง ดนตรีงานประติมากรรม ภาพวาด ภาพเขียน ที่นับเป็นศาสตร์ที่มีประวัติมาอย่างยาวนาน ตั้งแต่มีมนุษย์เกิดขึ้น

วัฒนธรรม หมายถึง รูปแบบของกิจกรรมมีความเด่นชัดและมีความสำคัญ วิธีการดำเนินชีวิต วัฒนธรรมสามารถแสดงออกทางดนตรี วรรณกรรม จิตรกรรม ประติมากรรม การละคร และภาพยนตร์ บางครั้งอาจว่าด้วยการบริโภค ความสัมพันธ์ทางสังคม แนวทางการปฏิบัติการหลอมรวมอยู่ด้วยกัน

ภูมิปัญญาท้องถิ่น หรือ ภูมิปัญญาชาวบ้าน หมายถึง ความรู้ของชาวบ้านในท้องถิ่น ซึ่งได้มาจากประสบการณ์ และความเฉลียวฉลาดของชาวบ้าน รวมทั้งความรู้ที่สั่งสมมาแต่บรรพบุรุษ สืบทอดจากคนรุ่นหนึ่งไปสู่คนอีกรุ่นหนึ่ง ระหว่างการสืบทอดมีการปรับ ประยุกต์และเปลี่ยนแปลง จนอาจเกิดเป็นความรู้ใหม่ตามสภาพการณ์ทางสังคม วัฒนธรรม และสิ่งแวดล้อม

องค์ความรู้ หมายถึง ความรู้ที่เกิดขึ้นต่อเรื่องใดเรื่องหนึ่ง ซึ่งอาจเกิดขึ้นจากการถ่ายทอดจากประสบการณ์หรือ จากการวิเคราะห์และสังเคราะห์ข้อมูล โดยความรู้ที่เกิดขึ้นนั้นผู้รับสามารถนำไปใช้ได้โดยตรง หรือสามารถนำมาปรับใช้ได้ เพื่อให้เหมาะกับสถานการณ์หรืองานที่กระทำอยู่ และสามารถนำไปใช้ในลักษณะต่าง ๆ ได้

การถ่ายทอด หมายถึง การนำภูมิปัญญา ข้อมูล องค์ความรู้ ไปถ่ายทอดให้คนในสังคมได้รับรู้เกิดความเข้าใจตระหนักในคุณค่า คุณประโยชน์และปฏิบัติได้อย่างเหมาะสม โดยผ่านสถาบันครอบครัว สถาบันการศึกษาและการจัดกิจกรรมทางวัฒนธรรมต่าง ๆ

การสร้างคุณค่า หมายถึง กระบวนการสำคัญที่สร้างประโยชน์ให้แก่ผู้รับบริการ ผู้มีส่วนได้ส่วนเสีย หรือส่งผลต่อการบรรลุพันธกิจหลักของส่วนราชการ

แหล่งเรียนรู้ หมายถึง สถานที่หรือศูนย์รวมความรู้ บุคคล สิ่งมีชีวิต และไม่มีชีวิต ที่ให้เข้าไปศึกษาหาความรู้ความเข้าใจ ด้านศิลปวัฒนธรรมและความเป็นไทย แหล่งเรียนรู้ อาจจะอยู่ในห้องเรียนหรือนอกห้องเรียน

แผนการบริหารหลักสูตรจัดการหลักสูตรและแผนการจัดการเรียนรู้

แผนการบริหารหลักสูตร หมายถึง แนวทางการจัดการและการดำเนินการ การควบคุมดูแล ส่งเสริมและสนับสนุนให้การจัดกิจกรรมต่าง ๆ ในสถาบันการศึกษาตอบสนองต่อวัตถุประสงค์หรือ จุดมุ่งหมายของหลักสูตร โดยใช้ทรัพยากรการบริหารที่มีอยู่อย่างจำกัดในสถาบันการศึกษานั้น ให้เกิดประโยชน์และมีประสิทธิภาพสูงสุด

แผนการจัดการเรียนรู้ คือ แนวทางการนำวิชาหรือกลุ่มประสบการณ์ที่จะต้องทำแผนการจัดการเรียนรู้ตลอดภาคเรียนมาสร้างเป็นกิจกรรมการจัดการเรียนรู้ การใช้สื่อ อุปกรณ์การจัดการเรียนรู้ และการวัดผลประเมินผล โดยจัดเนื้อหาสาระและจุดประสงค์การเรียนย่อย ๆ ให้สอดคล้องกับ วัตถุประสงค์หรือจุดเน้นของหลักสูตร สภาพของผู้เรียน ความพร้อมของโรงเรียนในด้านวัสดุ อุปกรณ์ และตรงกับชีวิตจริงในห้องเรียน

อาเซียน หมายถึง สมาคมประชาชาติแห่งเอเชียตะวันออกเฉียงใต้ (Association of South East Asian Nations) มี 10 ประเทศ ได้แก่ บรูไน กัมพูชา อินโดนีเซีย สาธารณรัฐประชาธิปไตยประชาชนลาว มาเลเซีย พม่า ฟิลิปปินส์ สิงคโปร์ ไทย และเวียดนาม

บทที่ 4

ระบบการประกันคุณภาพการศึกษาภายในระดับหลักสูตร

การผลิตบัณฑิตเพื่อให้บัณฑิตมีคุณลักษณะพึงประสงค์และเป็นบัณฑิตที่มีคุณภาพ การดำเนินงานและการบริหารงานระดับหลักสูตรถือว่าสำคัญที่สุด จึงควรมีระบบการประกันคุณภาพ การศึกษาภายในระดับหลักสูตร ซึ่งมีหลักการดังต่อไปนี้

1. การประกันคุณภาพการศึกษาภายในระดับหลักสูตร เป็นการประกันคุณภาพ การจัดการศึกษาว่าหลักสูตรได้ดำเนินการเป็นไปตามเกณฑ์มาตรฐานหลักสูตรระดับอุดมศึกษาและ เกณฑ์มาตรฐานอื่น ๆ ที่เกี่ยวข้อง โดยให้พิจารณาองค์ประกอบที่สำคัญ ได้แก่ การกำกับมาตรฐาน บัณฑิต นักศึกษา อาจารย์หลักสูตร การเรียนการสอน การประเมินผู้เรียน และสิ่งสนับสนุนการเรียนรู้ เพื่อให้สามารถผลิตบัณฑิตให้มีคุณภาพ

2. ในการประกันคุณภาพการศึกษาภายในระดับหลักสูตร ให้เชื่อมโยงกับตัวบ่งชี้ การดำเนินการตามกรอบมาตรฐานคุณวุฒิระดับอุดมศึกษาแห่งชาติ พ.ศ. 2552 เพื่อประโยชน์ในการ เผยแพร่หลักสูตรที่มีคุณภาพและมาตรฐาน ซึ่ง สกอ. ได้กำหนดแนวทางการเผยแพร่หลักสูตรไว้ใน ประกาศคณะกรรมการการอุดมศึกษา เรื่อง แนวทางการปฏิบัติตามกรอบมาตรฐานคุณวุฒิ ระดับอุดมศึกษาแห่งชาติ พ.ศ. 2552

3. ตัวบ่งชี้การประกันคุณภาพการศึกษาภายในระดับหลักสูตร จะต้องรายงานข้อมูล พื้นฐานในส่วน ที่เกี่ยวข้องตามเกณฑ์มาตรฐานหลักสูตรระดับอุดมศึกษา และตัวบ่งชี้เชิงปริมาณใน ส่วนที่เกี่ยวข้องกับคุณวุฒิตำแหน่งทางวิชาการ และผลงานทางวิชาการของอาจารย์ สำหรับตัวบ่งชี้ เชิงคุณภาพที่เน้นกระบวนการจะประเมินในลักษณะของพิชญพิจารณา (Peer Review) ซึ่งจะมี รายละเอียดของคำถามที่จะเป็นแนวทางให้แก่ผู้ประเมินเพื่อให้สามารถนำไปพิจารณาตามบริบท ของสถาบันได้ และได้กำหนดแนวทางในการให้คะแนนในแต่ละระดับสำหรับผู้ประเมินและผู้รับ การประเมินได้ใช้ในการพิจารณา

4. สถาบันอุดมศึกษาสามารถจัดทำระบบการประกันคุณภาพการศึกษาภายในระดับ หลักสูตรโดยมีการดำเนินงานได้ตามมาตรฐานเทียบเคียงกับมาตรฐานของ สกอ. ทั้งนี้ ทุกระบบต้อง ได้รับการเห็นชอบจากคณะกรรมการการอุดมศึกษา (กกอ.) และให้มีการจัดส่งผลการประเมินพร้อม ข้อมูลพื้นฐานให้กับ สกอ. เพื่อเผยแพร่ต่อสาธารณะ ตัวอย่างการประกันคุณภาพการศึกษาภายใน ระดับหลักสูตร ที่เทียบเคียงได้ เช่น ผลการประเมินหลักสูตรของ AUN QA ผลการประเมินหลักสูตร วิชาชีพที่ได้รับการรับรองจากองค์การวิชาชีพระดับนานาชาติ เช่น AACSB (สำหรับหลักสูตรทาง ด้านบริหารธุรกิจ) ABET (สำหรับหลักสูตรทางด้านวิศวกรรมศาสตร์) และหลักสูตรที่ได้รับการตรวจ ประเมินเป็นประจำและผ่านการรับรองโดยสภาวิชาชีพ

เกณฑ์การประเมินคุณภาพการศึกษาภายใน ตามรูปแบบสำนักงานคณะกรรมการ การอุดมศึกษา (สกอ.)

ตารางที่ 3 กรอบการประกันคุณภาพการศึกษาภายในระดับหลักสูตรตามมาตรฐาน สกอ.

องค์ประกอบ ในการประกันคุณภาพ หลักสูตร	ตัวบ่งชี้	อธิบายกระบวนการหรือแสดง ผลการดำเนินงานในประเด็นที่เกี่ยวข้อง
1. การกำกับมาตรฐาน	1.1 การบริหารจัดการหลักสูตร ตามเกณฑ์มาตรฐานหลักสูตรที่ กำหนดโดย สกอ.	ผลการบริหารจัดการหลักสูตรตามเกณฑ์มาตรฐาน หลักสูตรฉบับ พ.ศ. 2558 <u>ปริญญาตรี</u> เกณฑ์ 5 ข้อ <u>บัณฑิตศึกษา</u> เกณฑ์ 10 ข้อ
2. บัณฑิต	2.1 คุณภาพบัณฑิตตามกรอบ มาตรฐานคุณวุฒิ ระดับอุดมศึกษาแห่งชาติ	ผลประเมินคุณภาพบัณฑิตตามกรอบมาตรฐาน คุณวุฒิระดับอุดมศึกษาแห่งชาติ (โดยผู้ใช้บัณฑิต/ผู้มีส่วนได้ส่วนเสีย)
	2.2 การได้งานทำหรือ ผลงานวิจัยของผู้สำเร็จ การศึกษา	- ผลบัณฑิตปริญญาตรีที่ได้งานทำหรือประกอบ อาชีพอิสระ - ผลงานของนักศึกษาปริญญาโท/เอกที่ตีพิมพ์หรือ เผยแพร่
3. นักศึกษา	3.1 การรับนักศึกษา	- การรับนักศึกษา - การเตรียมความพร้อมก่อนเข้าศึกษา
	3.2 การส่งเสริมและพัฒนา นักศึกษา	- การควบคุมการดูแลการให้คำปรึกษาวิชาการและ แนะแนวแก่นักศึกษาในระดับปริญญาตรี - การควบคุมระบบการดูแลการให้คำปรึกษา วิทยานิพนธ์ และการค้นคว้าอิสระในระดับ บัณฑิตศึกษา - การพัฒนาศักยภาพนักศึกษาและการเสริมสร้าง ทักษะการเรียนรู้ในศตวรรษที่ 21 - การประเมินทักษะการใช้ภาษาอังกฤษ - การประเมินทักษะทางดิจิทัล
	3.3 ผลที่เกิดกับนักศึกษา	- อัตราการคงอยู่ของนักศึกษา - อัตราการสำเร็จการศึกษา - ความพึงพอใจและผลการจัดการข้อร้องเรียนของ นักศึกษา
4. อาจารย์	4.1 การบริหารและพัฒนา อาจารย์	- การรับและแต่งตั้งอาจารย์ประจำหลักสูตร - การบริหารอาจารย์ - การส่งเสริมและพัฒนาอาจารย์
	4.2 คุณภาพอาจารย์	- ร้อยละอาจารย์ที่มีคุณวุฒิปริญญาเอก - ร้อยละอาจารย์ที่มีตำแหน่งทางวิชาการ - ผลงานทางวิชาการของอาจารย์ - จำนวนบทความของอาจารย์ประจำหลักสูตร

องค์ประกอบ ในการประกันคุณภาพ หลักสูตร	ตัวบ่งชี้	อธิบายกระบวนการหรือแสดง ผลการดำเนินงานในประเด็นที่เกี่ยวข้อง
	4.3 ผลที่เกิดกับอาจารย์	<p>ปริญญาเอกที่ได้รับการอ้างอิงในฐานข้อมูล TCI และ Scopus ต่อจำนวนอาจารย์ประจำหลักสูตร</p> <ul style="list-style-type: none"> - อัตราการคงอยู่ของอาจารย์ - ความพึงพอใจของอาจารย์
5. หลักสูตรการเรียน การสอนการประเมิน ผู้เรียน	5.1 สารของรายวิชาใน หลักสูตร	<ul style="list-style-type: none"> - หลักคิดในการออกแบบหลักสูตร ข้อมูลที่ใช้ในการพัฒนาหลักสูตรและวัตถุประสงค์ของหลักสูตร - การปรับปรุงหลักสูตรให้ทันสมัยตามความก้าวหน้าในศาสตร์สาขานั้น ๆ - การพิจารณาอนุมัติหัวข้อวิทยานิพนธ์และการค้นคว้าอิสระในระดับบัณฑิตศึกษา
	5.2 การวางระบบผู้สอนและ กระบวนการจัดการเรียน การสอน	<ul style="list-style-type: none"> - การพิจารณากำหนดผู้สอน - การกำกับ ติดตาม และตรวจสอบการจัดทำ มคอ.3 และ มคอ.4 - การแต่งตั้งอาจารย์ที่ปรึกษาวิทยานิพนธ์ และการค้นคว้าอิสระในระดับบัณฑิตศึกษา - การกำกับกระบวนการเรียนการสอน - การจัดการเรียนการสอนที่มีการฝึกปฏิบัติในระดับปริญญาตรี - การบูรณาการพันธกิจต่าง ๆ กับการเรียนการสอนในระดับปริญญาตรี - การช่วยเหลือ กำกับ ติดตามในการทำวิทยานิพนธ์และการค้นคว้าอิสระ และการตีพิมพ์ผลงานในระดับบัณฑิตศึกษา
	5.3 การประเมินผู้เรียน	<ul style="list-style-type: none"> - การประเมินผลการเรียนรู้ตามกรอบมาตรฐานคุณวุฒิ - การตรวจสอบการประเมินผลการเรียนรู้ของนักศึกษา - การกำกับประเมินการจัดการจัดการเรียนการสอนและการประเมินหลักสูตร (มคอ.5 มคอ.6 และ มคอ.7) - การประเมินวิทยานิพนธ์และการค้นคว้าอิสระในระดับบัณฑิตศึกษา
	5.4 ผลการดำเนินงานหลักสูตร ตามรอบมาตรฐานคุณวุฒิ ระดับอุดมศึกษาแห่งชาติ	<ul style="list-style-type: none"> - ผลการดำเนินงานตามตัวบ่งชี้ตามกรอบมาตรฐานคุณวุฒิระดับอุดมศึกษาแห่งชาติ
6. สิ่งสนับสนุนการ เรียนรู้	6.1 สิ่งสนับสนุนการเรียนรู้	<ul style="list-style-type: none"> - ระบบการดำเนินงานของภาควิชา/คณะ/สถาบัน โดยมีส่วนร่วมของอาจารย์ประจำหลักสูตรเพื่อให้มีสิ่งสนับสนุนการเรียนรู้

องค์ประกอบ ในการประกันคุณภาพ หลักสูตร	ตัวบ่งชี้	อธิบายกระบวนการหรือแสดง ผลการดำเนินงานในประเด็นที่เกี่ยวข้อง
		<ul style="list-style-type: none"> - จำนวนสิ่งสนับสนุนการเรียนรู้ที่เพียงพอและเหมาะสมต่อการจัดการเรียนการสอน - กระบวนการปรับปรุงตามผลการประเมินความพึงพอใจของนักศึกษาและอาจารย์ต่อสิ่งสนับสนุนการเรียนรู้

องค์ประกอบที่ 1 การกำกับมาตรฐาน

คณะกรรมการการอุดมศึกษามีหน้าที่หลักสำคัญประการหนึ่งคือการพิจารณาเสนอนโยบาย แผนพัฒนาและมาตรฐานการอุดมศึกษาที่สอดคล้องกับแผนพัฒนาเศรษฐกิจและสังคมแห่งชาติและ แผนการศึกษาแห่งชาติ โดยคำนึงถึงความเป็นอิสระและความเป็นเลิศทางวิชาการของสถานศึกษา ระดับอุดมศึกษาโดยได้จัดทำมาตรฐานการอุดมศึกษาและเกณฑ์มาตรฐานต่าง ๆ ที่เกี่ยวข้องเพื่อส่งเสริม ให้สถาบันอุดมศึกษาได้พัฒนาด้านวิชาการและวิชาชีพ รวมทั้งการพัฒนาคูณภาพและยกระดับ มาตรฐานในการจัดการศึกษาระดับอุดมศึกษาให้มีความทัดเทียมกัน และได้ประกาศใช้เกณฑ์มาตรฐาน หลักสูตรระดับต่าง ๆ มาอย่างต่อเนื่องซึ่งปัจจุบันได้มีประกาศกระทรวงศึกษาธิการ เรื่อง เกณฑ์ มาตรฐานหลักสูตรระดับต่าง ๆ พ.ศ. 2558 เพื่อประโยชน์ในการรักษามาตรฐานวิชาการและวิชาชีพเป็น ส่วนหนึ่งของเกณฑ์การรับรองวิทยฐานะและมาตรฐานการศึกษา โดยสถาบันอุดมศึกษาที่เปิดดำเนินการ หลักสูตรใหม่หรือหลักสูตรปรับปรุงล้วนใช้เกณฑ์มาตรฐานหลักสูตร ฉบับ พ.ศ. 2558 เป็นหลักในการ พัฒนาหลักสูตรและดำเนินการให้เป็นไปตามเกณฑ์มาตรฐานหลักสูตรดังกล่าว

ในการควบคุมกำกับมาตรฐาน จะพิจารณาจากการบริหารจัดการหลักสูตรทุกหลักสูตรให้ เป็นไปตามเกณฑ์มาตรฐานหลักสูตร ฉบับ พ.ศ. 2558 ตามที่ได้ประกาศใช้ในขณะนั้น รวมทั้งกรอบ มาตรฐานคุณวุฒิระดับอุดมศึกษาแห่งชาติ พ.ศ. 2552 สำหรับหลักสูตรที่เป็นไป ตามเกณฑ์มาตรฐาน หลักสูตรที่ได้ประกาศใช้เมื่อ พ.ศ. 2558 นั้น ในระดับปริญญาตรีจะพิจารณาตามเกณฑ์ 5 ข้อ และ หลักสูตรระดับบัณฑิตศึกษาจะพิจารณาตามเกณฑ์ดังกล่าว 10 ข้อ โดยมีรายละเอียด ดังนี้

ตัวบ่งชี้ที่ 1.1 การบริหารจัดการหลักสูตร เรื่อง เกณฑ์มาตรฐานหลักสูตรระดับปริญญาตรี หลักสูตรประกาศนียบัตรบัณฑิต และบัณฑิตศึกษา พ.ศ. 2558

เกณฑ์การประเมิน	หลักสูตรระดับปริญญาตรี	หลักสูตรประกาศนียบัตรบัณฑิต	หลักสูตรระดับปริญญาโท	หลักสูตรระดับปริญญาเอก
1. จำนวนอาจารย์ผู้รับผิดชอบหลักสูตร	<ul style="list-style-type: none"> - ไม่น้อยกว่า 5 คน และ - เป็นอาจารย์ผู้รับผิดชอบหลักสูตรเกินกว่า 1 หลักสูตรไม่ได้ และ - ประจําหลักสูตรตลอดระยะเวลาที่จัดการศึกษาตามหลักสูตรนั้น 	<ul style="list-style-type: none"> - ไม่น้อยกว่า 5 คน และ - เป็นอาจารย์ผู้รับผิดชอบหลักสูตรเกินกว่า 1 หลักสูตรไม่ได้ และ - ประจําหลักสูตรตลอดระยะเวลาที่จัดการศึกษาตามหลักสูตรนั้น 	<ul style="list-style-type: none"> - ไม่น้อยกว่า 3 คน และ - เป็นอาจารย์ผู้รับผิดชอบหลักสูตรเกินกว่า 1 หลักสูตรไม่ได้ และ - ประจําหลักสูตรตลอดระยะเวลาที่จัดการศึกษาตามหลักสูตรนั้น 	<ul style="list-style-type: none"> - ไม่น้อยกว่า 3 คน และ - เป็นอาจารย์ผู้รับผิดชอบหลักสูตรเกินกว่า 1 หลักสูตรไม่ได้ และ - ประจําหลักสูตรตลอดระยะเวลาที่จัดการศึกษาตามหลักสูตรนั้น
2. คุณสมบัติอาจารย์ผู้รับผิดชอบหลักสูตร	<p>2.1 ประเภทวิชาการ</p> <ul style="list-style-type: none"> - คุณวุฒิระดับปริญญาโทหรือเทียบเท่า หรือดำรงตำแหน่งทางวิชาการไม่ต่ำกว่าผู้ช่วยศาสตราจารย์ ในสาขาที่ตรงหรือสัมพันธ์กับสาขาวิชาที่เปิดสอน - มีผลงานทางวิชาการอย่างน้อย 1 รายการในรอบ 5 ปีซ้อนหลัง 	<ul style="list-style-type: none"> - คุณวุฒิระดับปริญญาเอกหรือเทียบเท่า หรือชั้นดํ่าปริญญาโทหรือเทียบเท่าที่มีตำแหน่งรองศาสตราจารย์ขึ้นไป - มีผลงานทางวิชาการอย่างน้อย 3 รายการในรอบ 5 ปีซ้อนหลังโดยอย่างน้อย 1 รายการต้องเป็นผลงานวิจัย 	<ul style="list-style-type: none"> - คุณวุฒิระดับปริญญาเอกหรือเทียบเท่า หรือชั้นดํ่าปริญญาโทหรือเทียบเท่า ที่มีตำแหน่งรองศาสตราจารย์ขึ้นไป - มีผลงานทางวิชาการอย่างน้อย 3 รายการในรอบ 5 ปีซ้อนหลัง โดยอย่างน้อย 1 รายการต้องเป็นผลงานวิจัย 	<ul style="list-style-type: none"> - คุณวุฒิระดับปริญญาเอกหรือเทียบเท่า หรือชั้นดํ่าปริญญาโทหรือเทียบเท่าที่มีตำแหน่งศาสตราจารย์ขึ้นไป - มีผลงานทางวิชาการอย่างน้อย 3 รายการในรอบ 5 ปีซ้อนหลัง โดยอย่างน้อย 1 รายการต้องเป็นผลงานวิจัย

เกณฑ์การประเมิน	หลักสูตรระดับปริญญาตรี	หลักสูตรประกาศนียบัตรบัณฑิต	หลักสูตรระดับปริญญาโท	หลักสูตรระดับปริญญาเอก
	<p>2.2 ประเภทวิชาชีพ/ปฏิบัติการ</p> <ul style="list-style-type: none"> - คุณวุฒิระดับปริญญาโทหรือเทียบเท่า หรือดำรงตำแหน่งทางวิชาการไม่ต่ำกว่าผู้ช่วยศาสตราจารย์ ในสาขาที่ตรงหรือสัมพันธ์กับสาขาวิชาที่เปิดสอน - มีผลงานทางวิชาการอย่างน้อย 1 รายการในรอบ 5 ปีย้อนหลัง - อาจารย์ผู้รับผิดชอบหลักสูตร จำนวน 2 ใน 5 คน ต้องมีประสบการณ์ ในด้านการปฏิบัติการ 			
3. คุณสมบัติอาจารย์ประจำหลักสูตร	<ul style="list-style-type: none"> - คุณวุฒิระดับปริญญาโทหรือเทียบเท่า หรือดำรงตำแหน่งทางวิชาการไม่ต่ำกว่าผู้ช่วยศาสตราจารย์ ในสาขาที่ตรงหรือสัมพันธ์กับสาขาวิชาที่เปิดสอน - มีผลงานทางวิชาการอย่างน้อย 1 รายการในรอบ 5 ปีย้อนหลัง - ไม่จำกัดจำนวนและประจำได้มากกว่าหนึ่งหลักสูตร 	<ul style="list-style-type: none"> - คุณวุฒิระดับปริญญาโทหรือเทียบเท่า - มีผลงานทางวิชาการอย่างน้อย 3 รายการในรอบ 5 ปีย้อนหลัง โดยอย่างน้อย 1 รายการต้องเป็นผลงานวิจัย 	<ul style="list-style-type: none"> - คุณวุฒิขั้นต่ำปริญญาโทหรือเทียบเท่า - มีผลงานทางวิชาการอย่างน้อย 3 รายการในรอบ 5 ปีย้อนหลัง โดยอย่างน้อย 1 รายการต้องเป็นผลงานวิจัย 	<ul style="list-style-type: none"> - คุณวุฒิขั้นต่ำปริญญาเอกหรือเทียบเท่า หรือขั้นต่ำปริญญาโท หรือเทียบเท่าที่มีตำแหน่งรองศาสตราจารย์ขึ้นไป - มีผลงานทางวิชาการอย่างน้อย 3 รายการในรอบ 5 ปีย้อนหลัง โดยอย่างน้อย 1 รายการต้องเป็นผลงานวิจัย

เกณฑ์การประเมิน	หลักสูตรระดับปริญญาตรี	หลักสูตรประกาศนียบัตรบัณฑิต	หลักสูตรระดับปริญญาโท	หลักสูตรระดับปริญญาเอก
<p>4. คุณสมบัติอาจารย์ผู้สอน</p>	<p>อาจารย์ประจำ</p> <ul style="list-style-type: none"> - คุณวุฒิระดับปริญญาโทหรือเทียบเท่า หรือดำรงตำแหน่งทางวิชาการไม่ต่ำกว่าผู้ช่วยศาสตราจารย์ ในสาขาที่ตรงหรือสัมพันธ์กับสาขาวิชาที่สอนเปิดสอน - หากเป็นอาจารย์ผู้สอนก่อนเกณฑ์นี้ ประกาศใช้ อนุโลมคุณวุฒิตระดับปริญญาตรีได้ <p>อาจารย์พิเศษ</p> <ul style="list-style-type: none"> - คุณวุฒิระดับปริญญาโท หรือเทียบเท่า และ - มีประสบการณ์ทำงานที่เกี่ยวข้องกับวิชาที่สอนไม่น้อยกว่า 6 ปี - ทั้งนี้ มีชั่วโมงสอนไม่เกินร้อยละ 50 ของรายวิชา โดยมีอาจารย์ประจำเป็นผู้รับผิดชอบรายวิชานั้น 	<p>อาจารย์ประจำ</p> <ul style="list-style-type: none"> - คุณวุฒิระดับปริญญาโทหรือเทียบเท่าในสาขาวิชานั้น หรือสาขาวิชาที่สัมพันธ์กันหรือสาขาวิชาของรายวิชาที่เปิดสอน - ต้องมีประสบการณ์ด้านการสอน และมีผลงานทางวิชาการอย่างน้อย 1 รายการในรอบ 5 ปีย้อนหลัง <p>อาจารย์พิเศษ</p> <ul style="list-style-type: none"> - คุณวุฒิระดับปริญญาโท หรือเทียบเท่าในสาขาวิชานั้น หรือสาขาที่สัมพันธ์กัน หรือสาขาของรายวิชาที่สอน - มีประสบการณ์ทำงานที่เกี่ยวข้องกับวิชาที่สอนไม่น้อยกว่า 6 ปี - ทั้งนี้ มีชั่วโมงสอนไม่เกินร้อยละ 50 ของรายวิชา โดยมีอาจารย์ประจำเป็นผู้รับผิดชอบรายวิชานั้น 	<p>อาจารย์ประจำ</p> <ul style="list-style-type: none"> - คุณวุฒิระดับปริญญาโทหรือเทียบเท่า ในสาขาวิชานั้น หรือสาขาวิชาที่สัมพันธ์กัน หรือสาขาวิชาของรายวิชาที่สอน - ต้องมีประสบการณ์ด้านการสอนและมีผลงานทางวิชาการอย่างน้อย 1 รายการในรอบ 5 ปีย้อนหลัง <p>อาจารย์พิเศษ</p> <ul style="list-style-type: none"> - คุณวุฒิระดับปริญญาโท หรือเทียบเท่าในสาขาวิชานั้น หรือสาขาวิชาที่สัมพันธ์กัน หรือสาขาวิชาของรายวิชาที่สอน - มีประสบการณ์ทำงานที่เกี่ยวข้องกับวิชาที่สอนและมีผลงานทางวิชาการอย่างน้อย 1 รายการในรอบ 5 ปีย้อนหลัง - ทั้งนี้ มีชั่วโมงสอนไม่เกินร้อยละ 50 ของรายวิชา โดยมีอาจารย์ประจำเป็นผู้รับผิดชอบรายวิชานั้น 	<p>อาจารย์ประจำ</p> <ul style="list-style-type: none"> - คุณวุฒิระดับปริญญาเอกหรือเทียบเท่า หรือชั้นต่ำปริญญาโทหรือเทียบเท่าที่มีตำแหน่งรองศาสตราจารย์ในสาขาวิชานั้น หรือสาขาวิชาที่สัมพันธ์กัน หรือสาขาวิชาของรายวิชาที่สอน - ต้องมีประสบการณ์ด้านการสอน และมีผลงานทางวิชาการอย่างน้อย 1 รายการในรอบ 5 ปีย้อนหลัง <p>อาจารย์พิเศษ</p> <ul style="list-style-type: none"> - คุณวุฒิระดับปริญญาเอกหรือเทียบเท่า หรือชั้นต่ำปริญญาโทหรือเทียบเท่า - มีประสบการณ์ทำงานที่เกี่ยวข้องกับวิชาที่สอนและมีผลงานทางวิชาการอย่างน้อย 1 รายการในรอบ 5 ปีย้อนหลัง - ทั้งนี้ มีชั่วโมงสอนไม่เกินร้อยละ 50 ของรายวิชา โดยมีอาจารย์ประจำเป็นผู้รับผิดชอบรายวิชานั้น

เกณฑ์การประเมิน	หลักสูตรระดับปริญญาตรี	หลักสูตรประกาศนียบัตรบัณฑิต	หลักสูตรระดับปริญญาโท	หลักสูตรระดับปริญญาเอก
5. คุณสมบัติของอาจารย์ที่ ปรึกษาวิทยานิพนธ์หลัก และอาจารย์ที่ปรึกษาการ ค้นคว้าอิสระ			<p>- เป็นอาจารย์ประจำหลักสูตรที่มี คุณวุฒิปริญญาเอกหรือเทียบเท่า หรือชั้นต่ำปริญญาโทหรือเทียบเท่า และดำรงตำแหน่งทางวิชาการไม่ ต่ำกว่ารองศาสตราจารย์ใน สาขาวิชานั้น หรือสาขาวิชาที่ สัมพันธ์กัน และ</p> <p>- มีผลงานทางวิชาการอย่างน้อย 3 รายการในรอบ 5 ปีย้อนหลังโดย อย่างน้อย 1 รายการต้องเป็น ผลงานวิจัย</p>	<p>- เป็นอาจารย์ประจำหลักสูตรที่มี คุณวุฒิปริญญาเอกหรือเทียบเท่า หรือชั้นต่ำปริญญาโทหรือเทียบเท่า และดำรงตำแหน่งทางวิชาการไม่ต่ำ กว่ารองศาสตราจารย์ในสาขาวิชานั้น หรือสาขาวิชาที่สัมพันธ์กัน</p> <p>- มีผลงานทางวิชาการอย่างน้อย 3 รายการในรอบ 5 ปีย้อนหลัง โดยอย่างน้อย 1 รายการต้องเป็น ผลงานวิจัย</p>
6. คุณสมบัติของอาจารย์ที่ ปรึกษาวิทยานิพนธ์ร่วม (ถ้ามี)			<p>อาจารย์ประจำ</p> <p>- คุณวุฒิระดับปริญญาเอกหรือ เทียบเท่า หรือชั้นต่ำปริญญาโท หรือเทียบเท่าและดำรงตำแหน่ง ทางวิชาการไม่ต่ำกว่ารอง ศาสตราจารย์ในสาขาวิชานั้นหรือ สาขาวิชาที่สัมพันธ์กัน</p> <p>- มีผลงานทางวิชาการอย่างน้อย 3 รายการในรอบ 5 ปี</p>	<p>อาจารย์ประจำ</p> <p>- คุณวุฒิระดับปริญญาเอกหรือ เทียบเท่า หรือชั้นต่ำปริญญาโท หรือ เทียบเท่าและดำรงตำแหน่งทาง วิชาการไม่ต่ำกว่ารองศาสตราจารย์ ในสาขาวิชานั้นหรือสาขาวิชาที่ สัมพันธ์กัน</p> <p>- มีผลงานทางวิชาการอย่างน้อย 3 รายการในรอบ 5 ปีย้อนหลัง</p>

เกณฑ์การประเมิน	หลักสูตรระดับปริญญาตรี	หลักสูตรประกาศนียบัตรบัณฑิต	หลักสูตรระดับปริญญาโท	หลักสูตรระดับปริญญาเอก
<p>7. คุณสมบัติของอาจารย์ สอบวิทยานิพนธ์</p>			<p>อาจารย์ผู้สอบวิทยานิพนธ์ ประกอบด้วย อาจารย์ประจำ หลักสูตร และผู้ทรงคุณวุฒิจาก ภายนอกไม่น้อยกว่า 3 คน ประธานผู้สอบวิทยานิพนธ์ต้องไม่ เป็นที่ปรึกษาวิทยานิพนธ์หลักหรือ ที่ปรึกษาวิทยานิพนธ์ร่วม</p> <p>อาจารย์ประจำหลักสูตร - คุณวุฒิระดับปริญญาเอก หรือเทียบเท่า หรือขั้นต่ำปริญญา โทหรือเทียบเท่าและดำรงตำแหน่ง ทางวิชาการไม่ต่ำกว่ารอง ศาสตราจารย์ในสาขาวิชานั้น หรือสาขาวิชาที่สัมพันธ์กัน - มีผลงานทางวิชาการอย่างน้อย 3 รายการในรอบ 5 ปีย้อนหลัง โดยอย่างน้อย 1 รายการต้องเป็น ผลงานวิจัย</p>	<p>อาจารย์ผู้สอบวิทยานิพนธ์ ประกอบด้วย อาจารย์ประจำ หลักสูตร และผู้ทรงคุณวุฒิจาก ภายนอกไม่น้อยกว่า 5 คน ประธาน ผู้สอบวิทยานิพนธ์ต้องเป็น ผู้ทรงคุณวุฒิจากภายนอก</p> <p>อาจารย์ประจำหลักสูตร - คุณวุฒิระดับปริญญาเอกหรือ เทียบเท่า หรือขั้นต่ำปริญญาโท หรือเทียบเท่าและดำรงตำแหน่ง ทางวิชาการไม่ต่ำกว่า รองศาสตราจารย์ในสาขาวิชานั้น หรือสาขาวิชาที่สัมพันธ์กัน - มีผลงานทางวิชาการอย่างน้อย 3 รายการในรอบ 5 ปีย้อนหลัง โดยอย่างน้อย 1 รายการต้องเป็น ผลงานวิจัย</p>

เกณฑ์การประเมิน	หลักสูตรระดับปริญญาตรี	หลักสูตรประกาศนียบัตรบัณฑิต	หลักสูตรระดับปริญญาโท	หลักสูตรระดับปริญญาเอก
			<p>ผู้ทรงคุณวุฒิภายนอก</p> <ul style="list-style-type: none"> - คุณวุฒิระดับปริญญาเอกหรือเทียบเท่า - มีผลงานทางวิชาการที่ได้รับการตีพิมพ์เผยแพร่ในระดับชาติซึ่งตรงหรือสัมพันธ์กับหัวข้อวิทยานิพนธ์หรือการค้นคว้าอิสระไม่น้อยกว่า 10 เรื่อง - หากไม่มีคุณวุฒิหรือประสบการณ์ตามที่กำหนดจะต้องมีความรู้ความเชี่ยวชาญและประสบการณ์สูงเป็นที่ยอมรับ ซึ่งตรงหรือสัมพันธ์กับหัวข้อวิทยานิพนธ์หรือการค้นคว้าอิสระ โดยผ่านการเห็นชอบของสภาสถาบันและแจ้ง กกอ. ทราบ 	<p>ผู้ทรงคุณวุฒิภายนอก</p> <ul style="list-style-type: none"> - คุณวุฒิระดับปริญญาเอกหรือเทียบเท่า - มีผลงานทางวิชาการที่ได้รับการตีพิมพ์เผยแพร่ในระดับนานาชาติซึ่งตรงหรือสัมพันธ์กับหัวข้อวิทยานิพนธ์หรือการค้นคว้าอิสระไม่น้อยกว่า 5 เรื่อง - หากไม่มีคุณวุฒิหรือประสบการณ์ตามที่กำหนดจะต้องมีความรู้ ความเชี่ยวชาญและประสบการณ์สูง เป็นที่ยอมรับ ซึ่งตรงหรือสัมพันธ์กับหัวข้อวิทยานิพนธ์หรือการค้นคว้าอิสระ โดยผ่านการเห็นชอบของสภาสถาบันและแจ้ง กกอ. ทราบ

เกณฑ์การประเมิน	หลักสูตรระดับปริญญาตรี	หลักสูตรประกาศนียบัตรบัณฑิต	หลักสูตรระดับปริญญาโท	หลักสูตรระดับปริญญาเอก
<p>8. การตีพิมพ์เผยแพร่ผลงานของผู้สำเร็จการศึกษา</p>			<p>แผน ก1 ต้องได้รับการยอมรับให้ตีพิมพ์ในวารสารระดับชาติหรือนานาชาติที่มีคุณภาพตามประกาศ กกอ.</p> <p>แผน ก2 ต้องได้รับการยอมรับให้ตีพิมพ์ในวารสารระดับชาติหรือนานาชาติที่มีคุณภาพตามประกาศของ กกอ. หรือนำเสนอต่อที่ประชุมวิชาการ โดยบทความที่นำเสนอได้รับการตีพิมพ์ในรายงานสืบเนื่องจากการประชุมวิชาการ (Proceeding)</p> <p>แผน ข - รายงานการค้นคว้าอิสระหรือส่วนหนึ่งของการค้นคว้าอิสระต้องได้รับการเผยแพร่ในลักษณะใดลักษณะหนึ่งที่สืบค้นได้</p>	<p>แบบ 1 ต้องได้รับการยอมรับให้ตีพิมพ์ในวารสารระดับชาติหรือนานาชาติที่มีคุณภาพตามประกาศของ กกอ. อย่างน้อย 2 เรื่อง</p> <p>แบบ 2 ต้องได้รับการยอมรับให้ตีพิมพ์ในวารสารระดับชาติหรือนานาชาติที่มีคุณภาพตามประกาศของ กกอ.</p>

เกณฑ์การประเมิน	หลักสูตรระดับปริญญาตรี	หลักสูตรประกาศนียบัตรบัณฑิต	หลักสูตรระดับปริญญาโท	หลักสูตรระดับปริญญาเอก
9. ภาระงานอาจารย์ที่ ปรึกษาวิทยานิพนธ์และ การค้นคว้าอิสระในระดับ บัณฑิตศึกษา			วิทยานิพนธ์ - อาจารย์คุณวุฒิปริญญาเอก 1 คนต่อนักศึกษา 5 คน การค้นคว้าอิสระ - อาจารย์คุณวุฒิปริญญาเอก 1 คนต่อนักศึกษา 15 คน - หากอาจารย์คุณวุฒิปริญญาเอก และมีตำแหน่งทางวิชาการ หรือ ปริญญาโทและมีตำแหน่งทาง วิชาการระดับรองศาสตราจารย์ ขึ้นไป 1 คนต่อนักศึกษา 10 คน - หากเป็นที่ปรึกษาทั้ง 2 ประเภท ให้เทียบสัดส่วนนักศึกษาที่ทำ วิทยานิพนธ์ 1 คนเทียบเท่ากับ นักศึกษาที่ค้นคว้าอิสระ 3 คน	วิทยานิพนธ์ - อาจารย์คุณวุฒิปริญญาเอก 1 คนต่อนักศึกษา 5 คน การค้นคว้าอิสระ - อาจารย์คุณวุฒิปริญญาเอก 1 คนต่อนักศึกษา 15 คน - หากอาจารย์คุณวุฒิปริญญาเอก และมีตำแหน่งทางวิชาการ หรือ ปริญญาโทและมีตำแหน่งทาง วิชาการระดับรองศาสตราจารย์ ขึ้นไป 1 คนต่อนักศึกษา 10 คน - หากเป็นที่ปรึกษาทั้ง 2 ประเภท ให้เทียบสัดส่วนนักศึกษาที่ทำ วิทยานิพนธ์ 1 คนเทียบเท่ากับ นักศึกษาที่ค้นคว้าอิสระ 3 คน
10. การปรับปรุงหลักสูตร ตามรอบระยะเวลาที่ กำหนด	- ต้องไม่เกิน 5 ปี ตามรอบ ระยะเวลาของหลักสูตร หรือ อย่างน้อยทุก ๆ 5 ปี	- ต้องไม่เกิน 5 ปี ตามรอบ ระยะเวลาของหลักสูตร หรืออย่าง น้อยทุก ๆ 5 ปี	- ต้องไม่เกิน 5 ปี ตามรอบ ระยะเวลาของหลักสูตร หรือ อย่างน้อยทุก ๆ 5 ปี	- ต้องไม่เกิน 5 ปี ตามรอบระยะเวลา ของหลักสูตร หรือ อย่างน้อยทุก ๆ 5 ปี
รวม	เกณฑ์การประเมิน 5 ข้อ	เกณฑ์การประเมิน 5 ข้อ	เกณฑ์การประเมิน 10 ข้อ	เกณฑ์การประเมิน 10 ข้อ

เกณฑ์การประเมินดังกล่าวเป็นไปตามเกณฑ์มาตรฐานหลักสูตร พ.ศ. 2558 และกรอบมาตรฐานคุณวุฒิระดับอุดมศึกษาแห่งชาติ พ.ศ. 2552
ผลการประเมินตัวบ่งชี้ที่ 1.1 กำหนดไว้เป็น “ผ่าน” และ “ไม่ผ่าน” หากไม่ผ่านเกณฑ์ข้อใดข้อหนึ่ง ถือว่า หลักสูตรไม่ได้มาตรฐาน และผลเป็น “ไม่ผ่าน”
(คะแนนเป็น 0 (ศูนย์))

หลักฐานหรือเอกสารที่ต้องการนอกเหนือจากเอกสารประกอบแต่ละรายตัวบ่งชี้

1. เอกสารหลักสูตรฉบับที่ สกอ. ประทับตรารับทราบ
2. หนังสือนำที่ สกอ. แจ้งรับทราบหลักสูตร (ถ้ามี)
3. กรณีหลักสูตรยังไม่ได้แจ้งการรับทราบ ให้มีหนังสือนำส่ง สกอ. หรือหนังสือส่งคืนจาก สกอ. และรายงานการประชุมสภาที่อนุมัติ/ให้ความเห็นชอบหลักสูตร

องค์ประกอบที่ 2 บัณฑิต

พันธกิจที่สำคัญที่สุดของสถาบันอุดมศึกษา คือ การผลิตบัณฑิตหรือการจัดกิจกรรมการเรียนรู้การสอนให้ผู้เรียนมีความรู้ในวิชาการและวิชาชีพ มีคุณลักษณะตามหลักสูตรที่กำหนด บัณฑิตระดับอุดมศึกษาจะต้องเป็นผู้มีความรู้ มีคุณธรรม จริยธรรม มีความสามารถในการเรียนรู้และพัฒนาตนเอง สามารถประยุกต์ใช้ความรู้ เพื่อการดำรงชีวิตในสังคมได้อย่างมีความสุขทั้งร่างกายและจิตใจ มีความสำนึกและความรับผิดชอบในฐานะพลเมือง และพลโลก มีคุณลักษณะตามอัตลักษณ์ของสถาบันอุดมศึกษา

สกอ. ในฐานะที่เป็นหน่วยงานในการกำกับและส่งเสริมการดำเนินงานของสถาบันอุดมศึกษา ได้จัดทำมาตรฐานต่าง ๆ ที่เกี่ยวข้องกับการผลิตบัณฑิต เช่น เกณฑ์มาตรฐานหลักสูตร กรอบมาตรฐานคุณวุฒิระดับอุดมศึกษาแห่งชาติ เพื่อมุ่งเน้นเป้าหมายการจัดการศึกษาที่ผลการเรียนรู้ของนักศึกษา ซึ่งเป็นการประกันคุณภาพบัณฑิตที่ได้รับคุณวุฒิแต่ละคุณวุฒิ และสื่อสารให้สังคม ชุมชน รวมทั้งหน่วยงานที่เกี่ยวข้องต่าง ๆ ได้เชื่อมั่นถึงคุณภาพของบัณฑิตที่ผลิตออกมาเป็นไปตามที่กำหนดไว้ในผลลัพธ์การเรียนรู้ในแต่ละหลักสูตร

คุณภาพบัณฑิตในแต่ละหลักสูตรจะสะท้อนไปที่คุณภาพบัณฑิตตามกรอบมาตรฐานคุณวุฒิระดับอุดมศึกษาแห่งชาติ โดยพิจารณาจากผลลัพธ์การเรียนรู้ การมีงานทำ และคุณภาพผลงานวิจัยของนักศึกษาและผู้สำเร็จการศึกษาระดับบัณฑิตศึกษา ในปีการศึกษานั้น ๆ คุณภาพบัณฑิตจะพิจารณาจากตัวบ่งชี้ดังต่อไปนี้

ตัวบ่งชี้ที่ 2.1 คุณภาพบัณฑิตตามกรอบมาตรฐานคุณวุฒิระดับอุดมศึกษาแห่งชาติ

ตัวบ่งชี้ที่ 2.2 การได้งานทำของบัณฑิตระดับปริญญาตรีหรือผลงานวิจัยของบัณฑิตระดับบัณฑิตศึกษาที่สำเร็จการศึกษา

ระดับปริญญาตรี : ร้อยละของบัณฑิตที่ได้งานทำหรือประกอบอาชีพอิสระ

ภายใน 1 ปี

ระดับปริญญาโท : ผลงานของนักศึกษาและผู้สำเร็จการศึกษาในระดับปริญญาโท ที่ได้รับการตีพิมพ์หรือเผยแพร่

ระดับปริญญาเอก : ผลงานของนักศึกษาและผู้สำเร็จการศึกษาในระดับปริญญาเอก ที่ได้รับการตีพิมพ์หรือเผยแพร่

ตัวบ่งชี้ที่ 2.1 คุณภาพบัณฑิตตามกรอบมาตรฐานคุณวุฒิระดับอุดมศึกษาแห่งชาติ

ชนิดของตัวบ่งชี้ ผลลัพธ์

คำอธิบายตัวบ่งชี้

กรอบมาตรฐานคุณวุฒิระดับอุดมศึกษาแห่งชาติ (Thai Qualifications Framework for Higher Education : TQF) ได้มีการกำหนดคุณลักษณะบัณฑิตที่พึงประสงค์ตามที่หลักสูตรกำหนดไว้ใน มคอ.2 ซึ่งครอบคลุมผลการเรียนรู้อย่างน้อย 5 ด้าน คือ 1) ด้านคุณธรรมจริยธรรม 2) ด้านความรู้ 3) ด้านทักษะทางปัญญา 4) ด้านทักษะความสัมพันธ์ระหว่างบุคคลและความรับผิดชอบ 5) ด้านทักษะการวิเคราะห์เชิงตัวเลขการสื่อสารและการใช้เทคโนโลยีสารสนเทศ และ 6) ด้านทักษะการจัดการเรียนรู้ (เฉพาะคณะครุศาสตร์) โดยตัวบ่งชี้นี้จะเป็นการประเมินคุณภาพของผลการเรียนรู้จากบัณฑิตในมุมมองของผู้ใช้บัณฑิต

เกณฑ์การประเมิน

ใช้ค่าเฉลี่ยของคะแนนประเมินบัณฑิต (คะแนนเต็ม 5)

สูตรการคำนวณ

$$\text{คะแนนที่ได้} = \frac{\text{ผลรวมของค่าคะแนนที่ได้จากการประเมินบัณฑิต}}{\text{จำนวนบัณฑิตที่ได้รับการประเมินทั้งหมด}}$$

ข้อมูลประกอบ

จำนวนบัณฑิตที่ได้รับการประเมินจากผู้ใช้บัณฑิตจะต้องไม่น้อยกว่าร้อยละ 20 ของจำนวนบัณฑิตที่สำเร็จการศึกษา

ตัวบ่งชี้ที่ 2.2 (ปริญญาตรี) ร้อยละของบัณฑิตปริญญาตรีที่ได้อ่านทำหรือประกอบอาชีพอิสระภายใน 1 ปี

ชนิดของตัวบ่งชี้ ผลลัพธ์

คำอธิบายตัวบ่งชี้

บัณฑิตปริญญาตรีที่สำเร็จศึกษาในหลักสูตรภาคปกติ ภาคพิเศษ และภาคนอกเวลาในสาขานั้น ๆ ที่ได้อ่านทำหรือมีกิจการของตนเองที่มีรายได้ประจำภายในระยะเวลา 1 ปี นับจากวันที่สำเร็จการศึกษาเมื่อเทียบกับบัณฑิตที่สำเร็จการศึกษาในปีการศึกษานั้น การนับการมีงานทำนับกรณีการทำงานสุจริตทุกประเภทที่สามารถสร้างรายได้เข้ามาประจำเพื่อเลี้ยงชีพตนเองได้ การนับจำนวนผู้มีงานทำของผู้สำเร็จการศึกษาที่ลงทะเบียนเรียนในภาคพิเศษหรือภาคนอกเวลาให้นับเฉพาะผู้ที่เปลี่ยนงานใหม่หลังสำเร็จการศึกษาเท่านั้น

เกณฑ์การประเมิน

โดยการแปลงค่าร้อยละของบัณฑิตปริญญาตรีที่ได้อ่านทำหรือประกอบอาชีพอิสระภายใน 1 ปี เป็นคะแนนระหว่าง 0 - 5 กำหนดให้เป็นคะแนนเต็ม 5 = ร้อยละ 100

สูตรการคำนวณ

1. คำนวณค่าร้อยละของบัณฑิตปริญญาตรีที่ได้อ่านทำหรือประกอบอาชีพอิสระภายใน 1 ปี ตามสูตร

$$\frac{\text{จำนวนบัณฑิตปริญญาตรีที่ได้อ่านทำหรือประกอบอาชีพอิสระภายใน 1 ปี}}{\text{จำนวนบัณฑิตที่ตอบแบบสำรวจทั้งหมด}} \times 100$$

การคำนวณค่าร้อยละนี้ไม่นำบัณฑิตที่ศึกษาต่อ เกณฑ์ทหาร อุปสมบท และบัณฑิตที่มีงานทำแล้วแต่ไม่ได้เปลี่ยนงานมาพิจารณา

2. แปลงค่าร้อยละที่คำนวณได้ในข้อ 1 เทียบกับคะแนนเต็ม 5

$$\text{คะแนนที่ได้} = \frac{\text{ค่าร้อยละของบัณฑิตปริญญาตรีที่ได้อ่านทำหรือประกอบอาชีพอิสระภายใน 1 ปี}}{100} \times 5$$

หมายเหตุ :

- จำนวนบัณฑิตที่ตอบแบบสำรวจจะต้องไม่น้อยกว่าร้อยละ 70 ของจำนวนบัณฑิตที่สำเร็จการศึกษา

- กรณีหลักสูตรใหม่ ไม่ต้องประเมินตัวบ่งชี้ที่ 2.1 และ 2.2 เนื่องจากไม่มีผู้สำเร็จการศึกษา สำหรับหลักสูตรปรับปรุงต้องประเมินตัวบ่งชี้ที่ 2.1 และ 2.2 ด้วย เนื่องจากมีผู้สำเร็จการศึกษาแล้ว

ตัวบ่งชี้ที่ 2.2 (ปริญญาโท) ผลงานของนักศึกษาและผู้สำเร็จการศึกษาในระดับปริญญาโทที่ได้รับการตีพิมพ์หรือเผยแพร่

ชนิดของตัวบ่งชี้ ผลลัพธ์

คำอธิบายตัวบ่งชี้

การศึกษาในระดับปริญญาโทจะต้องมีการค้นคว้าคิดอย่างเป็นระบบวิจัยเพื่อหาคำตอบที่มีความน่าเชื่อถือ ผู้สำเร็จการศึกษาจะต้องประมวลความรู้เพื่อจัดทำผลงานที่แสดงถึงความสามารถในการใช้ความรู้อย่างเป็นระบบและสามารถนำเผยแพร่ให้เป็นประโยชน์ต่อสาธารณะ ตัวบ่งชี้นี้จะเป็นการประเมินคุณภาพของผลงานของผู้สำเร็จการศึกษาในระดับปริญญาโท

เกณฑ์การประเมิน

โดยการแปลงค่าร้อยละของผลรวมถ่วงน้ำหนักของผลงานที่ตีพิมพ์เผยแพร่ต่อผู้สำเร็จการศึกษาเป็นคะแนนระหว่าง 0 - 5 กำหนดให้เป็นคะแนนเต็ม 5 = ร้อยละ 40 ขึ้นไป

สูตรการคำนวณ

1. คำนวณค่าร้อยละของผลรวมถ่วงน้ำหนักของผลงานที่ตีพิมพ์หรือเผยแพร่ต่อผู้สำเร็จการศึกษาตามสูตร

$$\frac{\text{ผลรวมถ่วงน้ำหนักของผลงานที่ตีพิมพ์หรือเผยแพร่ของนักศึกษา และผู้สำเร็จการศึกษา ระดับปริญญาโท}}{\text{จำนวนผู้สำเร็จการศึกษาระดับปริญญาโททั้งหมด}} \times 100$$

2. แปลงค่าร้อยละที่คำนวณได้ในข้อ 1 เทียบกับคะแนนเต็ม 5

$$\text{คะแนนที่ได้} = \frac{\text{ร้อยละของผลรวมถ่วงน้ำหนักของผลงานที่ตีพิมพ์หรือเผยแพร่ ต่อผู้สำเร็จการศึกษา}}{40} \times 5$$

หมายเหตุ :

- การนับการตีพิมพ์เผยแพร่ผลงานของนักศึกษา และผู้สำเร็จการศึกษานับ ณ วันที่ได้รับการตีพิมพ์ผลงานในวารสารระดับชาติหรือนานาชาติมิได้นับจากวันที่ได้รับการตอบรับ (Accepted)

กำหนดระดับคุณภาพผลงานวิชาการ ดังนี้

ค่าน้ำหนัก	ระดับคุณภาพ
0.10	บทความฉบับสมบูรณ์ที่ตีพิมพ์ในลักษณะใดลักษณะหนึ่ง
0.20	บทความฉบับสมบูรณ์ที่ตีพิมพ์ในรายงานสืบเนื่องจากการประชุมวิชาการระดับชาติ
0.40	บทความฉบับสมบูรณ์ที่ตีพิมพ์ในรายงานสืบเนื่องจากการประชุมวิชาการระดับนานาชาติ หรือในวารสารระดับชาติที่ไม่อยู่ในฐานข้อมูล ตามประกาศ ก.พ.อ. ผลงานที่ได้รับการจดอนุสิทธิบัตร
0.60	บทความที่ตีพิมพ์ในวารสารวิชาการที่ปรากฏในฐานข้อมูล TCI กลุ่มที่ 2
0.80	บทความที่ตีพิมพ์ในวารสารวิชาการระดับนานาชาติที่ไม่อยู่ในฐานข้อมูลตามประกาศ ก.พ.อ. หรือตีพิมพ์ในวารสารวิชาการที่ปรากฏในฐานข้อมูล TCI กลุ่มที่ 1
1.00	บทความที่ตีพิมพ์ในวารสารระดับนานาชาติที่ปรากฏในฐานข้อมูลระดับนานาชาติตามประกาศ ก.พ.อ. ผลงานที่ได้รับการจดสิทธิบัตร

การส่งบทความเพื่อพิจารณาคัดเลือกให้นำเสนอในการประชุมวิชาการต้องส่งเป็นฉบับสมบูรณ์ (Full Paper) และเมื่อได้รับการตอบรับและตีพิมพ์แล้ว การตีพิมพ์ต้องตีพิมพ์เป็นฉบับสมบูรณ์ ซึ่งสามารถอยู่ในรูปแบบเอกสาร หรือสื่ออิเล็กทรอนิกส์ได้

กำหนดระดับคุณภาพงานสร้างสรรค์ ดังนี้

ค่าน้ำหนัก	ระดับคุณภาพ
0.20	งานสร้างสรรค์ที่มีการเผยแพร่สู่สาธารณะในลักษณะใดลักษณะหนึ่ง หรือผ่านสื่ออิเล็กทรอนิกส์ Online
0.40	งานสร้างสรรค์ที่ได้รับการเผยแพร่ในระดับสถาบัน
0.60	งานสร้างสรรค์ที่ได้รับการเผยแพร่ในระดับชาติ
0.80	งานสร้างสรรค์ที่ได้รับการเผยแพร่ในระดับความร่วมมือระหว่างประเทศ
1.00	งานสร้างสรรค์ที่ได้รับการเผยแพร่ในระดับภูมิภาคอาเซียน/นานาชาติ

ผลงานสร้างสรรค์ทุกชิ้นต้องผ่านการพิจารณาจากคณะกรรมการที่มีองค์ประกอบไม่น้อยกว่า 3 คน โดยมีบุคคลภายนอกสถาบันร่วมพิจารณาด้วย

หมายเหตุ :

1. ผลงานวิจัยที่มีชื่อนักศึกษาและอาจารย์ร่วมกันและนับตัวบ่งชี้แล้ว สามารถนำไปนับในตัวบ่งชี้ผลงานทางวิชาการของอาจารย์
2. ผลงานของนักศึกษาและผู้สำเร็จการศึกษาให้นับผลงานทุกชิ้นที่มีการตีพิมพ์เผยแพร่ในการประเมินนั้น ๆ
3. ในกรณีที่ไม่มีผู้สำเร็จการศึกษาไม่พิจารณาตัวบ่งชี้

ตัวบ่งชี้ที่ 2.2 (ปริญญาเอก) ผลงานของนักศึกษาและผู้สำเร็จการศึกษาในระดับปริญญาเอกที่ได้รับการตีพิมพ์หรือเผยแพร่

ชนิดของตัวบ่งชี้ ผลลัพธ์

คำอธิบายตัวบ่งชี้

การศึกษาในระดับปริญญาเอกเป็นการศึกษาในระดับสูงจะต้องมีการค้นคว้าคิดอย่างเป็นระบบวิจัยเพื่อหาประเด็นความรู้ใหม่ที่มีความน่าเชื่อถือเป็นประโยชน์ผู้สำเร็จการศึกษาจะต้องประมวลความรู้เพื่อจัดทำผลงานที่แสดงถึงความสามารถในการใช้ความรู้อย่างเป็นระบบ และสามารถนำเผยแพร่ให้เป็นประโยชน์ต่อสาธารณะตัวบ่งชี้นี้จะเป็นการประเมินคุณภาพของผลงานของผู้สำเร็จการศึกษาในระดับปริญญาเอก

เกณฑ์การประเมิน

โดยการแปลงค่าร้อยละของผลรวมถ่วงน้ำหนักของผลงานที่ตีพิมพ์เผยแพร่ต่อผู้สำเร็จการศึกษาเป็นคะแนนระหว่าง 0 - 5 กำหนดให้เป็นคะแนนเต็ม 5 = ร้อยละ 80 ขึ้นไป

สูตรการคำนวณ

1. คำนวณค่าร้อยละของผลรวมถ่วงน้ำหนักของผลงานที่ตีพิมพ์หรือเผยแพร่ต่อผู้สำเร็จการศึกษาตามสูตร

$$\frac{\text{ผลรวมถ่วงน้ำหนักของผลงานที่ตีพิมพ์หรือเผยแพร่ของนักศึกษา และผู้สำเร็จการศึกษาระดับปริญญาเอก}}{\text{จำนวนผู้สำเร็จการศึกษาระดับปริญญาเอกทั้งหมด}} \times 100$$

2. แปลงค่าร้อยละที่คำนวณได้ในข้อ 1 เทียบกับคะแนนเต็ม 5

$$\text{คะแนนที่ได้} = \frac{\text{ร้อยละของผลรวมถ่วงน้ำหนักของผลงานที่ตีพิมพ์หรือเผยแพร่ต่อผู้สำเร็จการศึกษา}}{80} \times 5$$

หมายเหตุ :

- การนับการตีพิมพ์เผยแพร่ผลงานของนักศึกษา และผู้สำเร็จการศึกษานับ ณ วันที่ได้รับการตีพิมพ์ผลงานในวารสารระดับชาติหรือนานาชาติมีได้นับจากวันที่ได้รับการตอบรับ (Accepted)

กำหนดระดับคุณภาพผลงานวิชาการ ดังนี้

ค่าน้ำหนัก	ระดับคุณภาพ
0.20	บทความฉบับสมบูรณ์ที่ตีพิมพ์ในรายงานสืบเนื่องจากการประชุมวิชาการระดับชาติ
0.40	บทความฉบับสมบูรณ์ที่ตีพิมพ์ในรายงานสืบเนื่องจากการประชุมวิชาการระดับนานาชาติ หรือในวารสารระดับชาติที่ไม่อยู่ในฐานข้อมูล ตามประกาศ ก.พ.อ. ผลงานที่ได้รับการจดอนุสิทธิบัตร
0.60	บทความที่ตีพิมพ์ในวารสารวิชาการที่ปรากฏในฐานข้อมูล TCI กลุ่มที่ 2
0.80	บทความที่ตีพิมพ์ในวารสารวิชาการระดับนานาชาติที่ไม่อยู่ในฐานข้อมูลตามประกาศ ก.พ.อ. หรือตีพิมพ์ในวารสารวิชาการที่ปรากฏในฐานข้อมูล TCI กลุ่มที่ 1
1.00	บทความที่ตีพิมพ์ในวารสารระดับนานาชาติที่ปรากฏในฐานข้อมูลระดับนานาชาติตามประกาศ ก.พ.อ. ผลงานที่ได้รับการจดสิทธิบัตร

การส่งบทความเพื่อพิจารณาคัดเลือกให้นำเสนอในการประชุมวิชาการต้องส่งเป็นฉบับสมบูรณ์ (Full Paper) และเมื่อได้รับการตอบรับและตีพิมพ์แล้ว การตีพิมพ์ต้องตีพิมพ์เป็นฉบับสมบูรณ์ซึ่งสามารถอยู่ในรูปแบบเอกสาร หรือสื่ออิเล็กทรอนิกส์ได้

กำหนดระดับคุณภาพงานสร้างสรรค์ ดังนี้

ค่าน้ำหนัก	ระดับคุณภาพ
0.20	งานสร้างสรรค์ที่มีการเผยแพร่สู่สาธารณะในลักษณะใดลักษณะหนึ่ง หรือผ่านสื่ออิเล็กทรอนิกส์ Online
0.40	งานสร้างสรรค์ที่ได้รับการเผยแพร่ในระดับสถาบัน
0.60	งานสร้างสรรค์ที่ได้รับการเผยแพร่ในระดับชาติ
0.80	งานสร้างสรรค์ที่ได้รับการเผยแพร่ในระดับความร่วมมือระหว่างประเทศ
1.00	งานสร้างสรรค์ที่ได้รับการเผยแพร่ในระดับภูมิภาคอาเซียน/นานาชาติ

ผลงานสร้างสรรค์ทุกชิ้นต้องผ่านการพิจารณาจากคณะกรรมการที่มีองค์ประกอบไม่น้อยกว่า 3 คน โดยมีบุคคลภายนอกสถาบันร่วมพิจารณาด้วย

หมายเหตุ

1. ผลงานวิจัยที่มีชื่อนักศึกษาและอาจารย์ร่วมกันและนับตัวบ่งชี้แล้ว สามารถนำไปนับในตัวบ่งชี้ผลงานทางวิชาการของอาจารย์
2. ผลงานของนักศึกษาและผู้สำเร็จการศึกษาให้นับผลงานทุกชิ้นที่มีการตีพิมพ์เผยแพร่ในการประเมินนั้น ๆ
3. ในกรณีที่ไม่มีผู้สำเร็จการศึกษาไม่พิจารณาตัวบ่งชี้

องค์ประกอบที่ 3 นักศึกษา

ความสำเร็จของการจัดการศึกษาขึ้นอยู่กับปัจจัยสำคัญ คือ นักศึกษา ระบบประกันคุณภาพ นักศึกษา ต้องให้ความสำคัญกับการรับหรือคัดเลือกนักศึกษาเข้าศึกษาในหลักสูตร ซึ่งต้องเป็นระบบที่สามารถคัดเลือกนักศึกษาที่มีคุณสมบัติและความพร้อมในการเรียนในหลักสูตรจนสำเร็จการศึกษา และการส่งเสริมพัฒนานักศึกษาให้มีความพร้อมทางการเรียน และมีกิจกรรมการพัฒนาในรูปแบบต่าง ๆ เพื่อให้ นักศึกษามีความรู้ความสามารถตามหลักสูตร มีทักษะการเรียนรู้ในศตวรรษที่ 21 และสำหรับหลักสูตรระดับบัณฑิตศึกษามีทักษะการวิจัยที่สามารถสร้างองค์ความรู้ได้

ทักษะที่จำเป็นสำหรับการเรียนรู้ในศตวรรษที่ 21 ประกอบด้วย 4 กลุ่มหลัก ได้แก่ (1) กลุ่มวิชาหลัก (Core Subjects) (2) กลุ่มทักษะชีวิตและอาชีพ (Life and Career Skills) และ (3) กลุ่มทักษะการเรียนรู้และนวัตกรรม (Learning and Innovation Skills) และ (4) กลุ่มทักษะสารสนเทศ สื่อและเทคโนโลยี (Information, Media, and Technology Skills)

ทักษะสำคัญที่คนส่วนใหญ่ให้ความสำคัญมาก คือ

1. กลุ่มทักษะการเรียนรู้และนวัตกรรม ประกอบด้วย (1) การคิดเชิงวิพากษ์ และการแก้ปัญหา (Critical Thinking and Problem Solving) (2) นวัตกรรมและการสร้างสรรค์ (Creativity and Innovation) (3) การสื่อสารและความร่วมมือกัน (Communication and Collaborative)
 2. กลุ่มทักษะสารสนเทศสื่อและเทคโนโลยี (Information, Media and Technology Skills) ประกอบด้วย (1) การรู้สารสนเทศ (Information Literacy) (2) การรู้สื่อ (Media Literacy) และ (3) การรู้ ICT (ICT Literacy)
 3. กลุ่มทักษะชีวิตและอาชีพ (Life and Career Skills) ประกอบด้วย (1) ความสามารถในการปรับตัวและยืดหยุ่น (Flexibility and Adaptability) (2) ความคิดริเริ่มและการเรียนรู้ได้ด้วยตนเอง (Initiative and Self-Direction) (3) ปฏิสัมพันธ์ทางสังคมและข้ามวัฒนธรรม (Social & Cross-cultural Interaction) (4) ความรับผิดชอบ และความสามารถผลิตผลงาน (Productivity and Accountability) และ (5) ความเป็นผู้นำและรับผิดชอบต่อสังคม (Leadership and Responsibility)
- การประกันคุณภาพหลักสูตร ในองค์ประกอบด้านนักศึกษาเริ่มดำเนินการตั้งแต่ระบบการรับนักศึกษา การส่งเสริมและพัฒนานักศึกษา และผลลัพธ์ที่เกิดขึ้นกับนักศึกษา ภายใต้กระบวนการดำเนินการดังกล่าวจะพิจารณาได้จากตัวบ่งชี้ดังต่อไปนี้

- ตัวบ่งชี้ที่ 3.1 การรับนักศึกษา
- ตัวบ่งชี้ที่ 3.2 การส่งเสริมและพัฒนานักศึกษา
- ตัวบ่งชี้ที่ 3.3 ผลที่เกิดกับนักศึกษา

ตัวบ่งชี้ที่ 3.1 การรับศึกษา

ชนิดของตัวบ่งชี้ กระบวนการ

คำอธิบายตัวบ่งชี้

คุณสมบัติของนักศึกษาที่รับเข้าศึกษาในหลักสูตรเป็นปัจจัยพื้นฐานของความสำเร็จ แต่ละหลักสูตร จะมีแนวคิดปรัชญาในการออกแบบหลักสูตร ซึ่งจำเป็นต้องมีการกำหนดคุณสมบัติของนักศึกษาที่สอดคล้องกับลักษณะธรรมชาติของหลักสูตร การกำหนดเกณฑ์ที่ใช้ในการคัดเลือกต้องมีความโปร่งใสชัดเจน และสอดคล้องกับคุณสมบัติของนักศึกษาที่กำหนดในหลักสูตร มีเครื่องมือที่ใช้ในการคัดเลือก ข้อมูล หรือวิธีการคัดนักศึกษานักศึกษาที่มีความพร้อมทางปัญญา สุขภาพกายและจิตใจ ความมุ่งมั่นที่จะเรียน และมีเวลาเรียนเพียงพอ เพื่อให้สามารถสำเร็จการศึกษาได้ตามระยะเวลาที่หลักสูตรกำหนด

ในการรายงานการดำเนินงานตามตัวบ่งชี้นี้ ให้อธิบายกระบวนการหรือแสดงผลการดำเนินงานในประเด็นที่เกี่ยวข้อง ดังต่อไปนี้

- การรับนักศึกษา
- การเตรียมพร้อมก่อนเข้าศึกษา

ในการประเมินเพื่อให้ทราบว่ายู่ในระดับคะแนนใด ให้พิจารณาในภาพรวมของผลการดำเนินงานทั้งหมด ที่ทำให้นักศึกษาที่มีความพร้อมที่จะเรียนในหลักสูตร

เกณฑ์การประเมิน

0	1	2	3	4	5
<ul style="list-style-type: none"> •ไม่มีระบบ •ไม่มีกลไก •ไม่มีแนวคิดในการกำกับติดตามและปรับปรุง •ไม่มีข้อมูลหลักฐาน 	<ul style="list-style-type: none"> •มีระบบ มีกลไก •ไม่มีหรือนำระบบกลไกไปสู่การปฏิบัติ/ดำเนินงาน 	<ul style="list-style-type: none"> •มีระบบ มีกลไก •มีการนำระบบกลไกไปสู่การปฏิบัติ/ดำเนินงาน •มีการประเมินกระบวนการ •ไม่มีการปรับปรุง/พัฒนากระบวนการ 	<ul style="list-style-type: none"> •มีระบบมีกลไก •มีการนำระบบกลไกไปสู่การปฏิบัติ/ดำเนินงาน •มีการประเมินกระบวนการ •มีการปรับปรุง/พัฒนา/บูรณาการกระบวนการจากผลการประเมิน 	<ul style="list-style-type: none"> •มีระบบ มีกลไก •มีการนำระบบกลไกไปสู่การปฏิบัติ/ดำเนินงาน •มีการประเมินกระบวนการ •มีการปรับปรุง/พัฒนากระบวนการจากผลการประเมิน •มีผลจากการปรับปรุงเห็นชัดเจนเป็นรูปธรรม 	<ul style="list-style-type: none"> •มีระบบ มีกลไก •มีการนำระบบ กลไกไปสู่การปฏิบัติ/ดำเนินงาน •มีการประเมินกระบวนการ •มีการปรับปรุง/พัฒนากระบวนการจากผลการประเมิน •มีผลการปรับปรุงเห็นชัดเจนเป็นรูปธรรม •มีแนวทางปฏิบัติที่ดีโดยมีหลักฐานเชิงประจักษ์ ยืนยันและกรรมการผู้ตรวจประเมิน สามารถให้เหตุผล อธิบาย การเป็นแนวปฏิบัติที่ดีชัดเจน

ตัวบ่งชี้ที่ 3.2 การส่งเสริมและพัฒนานักศึกษา

ชนิดของตัวบ่งชี้ กระบวนการ

คำอธิบายตัวบ่งชี้

ในช่วงปีแรกของการศึกษา ต้องมีกลไกในการพัฒนาความรู้พื้นฐานหรือการเตรียมความพร้อมทางการเรียนแก่นักศึกษาเพื่อให้มีความสามารถในการเรียนรู้ระดับอุดมศึกษาได้อย่างมีความสุข อัตราการลาออกกลางคันน้อยในระหว่างการศึกษา มีการจัดกิจกรรมการพัฒนาความรู้ความสามารถในรูปแบบต่าง ๆ ทั้งกิจกรรม ในห้องเรียนและนอกห้องเรียน มีกิจกรรมเสริมสร้างความเป็นพลเมืองดี ที่มีจิตสำนึกสาธารณะ มีการวางระบบ การดูแลให้คำปรึกษาจากอาจารย์ที่ปรึกษาวิชาการ (ระดับปริญญาตรี โท เอก) ระบบการป้องกันหรือการบริหารจัดการความเสี่ยงของนักศึกษา เพื่อให้สามารถสำเร็จการศึกษาได้ตามระยะเวลาที่หลักสูตรกำหนด รวมทั้งการส่งเสริมการเผยแพร่ผลงานวิชาการของนักศึกษา การสร้างโอกาสการเรียนรู้ที่ส่งเสริมการพัฒนาศักยภาพนักศึกษาและทักษะการเรียนรู้ ในศตวรรษที่ 21 ให้ได้มาตรฐานสากล โดยมีการปรับรูปแบบการดำเนินงานที่สอดคล้องกับสถานการณ์ปัจจุบัน เช่น การควบคุมการดูแลการให้คำปรึกษา และการเสริมสร้างกิจกรรมและทักษะต่าง ๆ ในรูปแบบออนไลน์ในการรายงานการดำเนินงานตามตัวบ่งชี้นี้ ให้อธิบายกระบวนการหรือแสดงผลการดำเนินงานในประเด็นที่เกี่ยวข้อง ดังต่อไปนี้

- การควบคุมการดูแลการส่งเสริมให้คำปรึกษาวิชาการและแนะแนวแก่นักศึกษาปริญญาตรี
- การควบคุมการดูแลการให้คำปรึกษาวิทยานิพนธ์แก่บัณฑิตศึกษา
- การพัฒนาศักยภาพนักศึกษาและการเสริมสร้างทักษะการเรียนรู้ในศตวรรษที่ 21
- การส่งเสริมการประเมินทักษะการใช้ภาษาอังกฤษ
- การส่งเสริมการประเมินทักษะทางดิจิทัล

ในการประเมินเพื่อให้ทราบว่าอยู่ในระดับคะแนนใด ให้พิจารณาในภาพรวมของผลการดำเนินงานทั้งหมด ที่ทำให้นักศึกษาเรียนอย่างมีความสุขและมีทักษะที่จำเป็นต่อการประกอบอาชีพในอนาคต

เกณฑ์การประเมิน

0	1	2	3	4	5
<ul style="list-style-type: none"> •ไม่มีระบบ •ไม่มีกลไก •ไม่มีแนวคิดในการกำกับติดตามและปรับปรุง •ไม่มีข้อมูลหลักฐาน 	<ul style="list-style-type: none"> •มีระบบ มีกลไก •ไม่มีการนำระบบกลไกไปสู่การปฏิบัติ/ดำเนินงาน 	<ul style="list-style-type: none"> •มีระบบ มีกลไก •มีการนำระบบกลไกไปสู่การปฏิบัติ/ดำเนินงาน •มีการประเมินกระบวนการ •ไม่มีการปรับปรุง/พัฒนากระบวนการ 	<ul style="list-style-type: none"> •มีระบบมีกลไก •มีการนำระบบกลไกไปสู่การปฏิบัติ/ดำเนินงาน •มีการประเมินกระบวนการ •มีการปรับปรุง/พัฒนา/บูรณาการกระบวนการจากการประเมิน 	<ul style="list-style-type: none"> •มีระบบ มีกลไก •มีการนำระบบกลไกไปสู่การปฏิบัติ/ดำเนินงาน •มีการประเมินกระบวนการ •มีการปรับปรุง/พัฒนากระบวนการจากการประเมิน •มีผลจากการปรับปรุงเห็นชัดเจนเป็นรูปธรรม 	<ul style="list-style-type: none"> •มีระบบ มีกลไก •มีการนำระบบ กลไกไปสู่การปฏิบัติ/ดำเนินงาน •มีการประเมินกระบวนการ •มีการปรับปรุง/พัฒนากระบวนการจากผลการประเมิน •มีผลการปรับปรุงเห็นชัดเจนเป็นรูปธรรม •มีแนวทางปฏิบัติที่ดีโดยมีหลักฐานเชิงประจักษ์ ยืนยันและกรรมการผู้ตรวจประเมิน สามารถให้เหตุผล อธิบาย การเป็นแนวปฏิบัติที่ดีชัดเจน

ตัวบ่งชี้ที่ 3.3 ผลที่เกิดกับนักศึกษา

ชนิดของตัวบ่งชี้ ผลลัพธ์

คำอธิบายตัวบ่งชี้

ผลการประกันคุณภาพควรทำให้นักศึกษามีความพร้อมทางการเรียนทั้งในห้องเรียนและนอกห้องเรียน และมีการปรับปรุงแบบการเรียนการสอนตามสถานการณ์ปัจจุบัน มีอัตราการคงอยู่ของนักศึกษาในหลักสูตรสูง อัตราการสำเร็จการศึกษาตามหลักสูตรสูง นักศึกษามีความพึงพอใจต่อหลักสูตรและผลการจัดการข้อร้องเรียนของนักศึกษา

ในการรายงานการดำเนินงานตามตัวบ่งชี้นี้ ให้อธิบายกระบวนการหรือแสดงผลการดำเนินงานในประเด็นที่เกี่ยวข้อง ดังต่อไปนี้

- การคงอยู่
- การสำเร็จการศึกษา
- ความพึงพอใจและผลการจัดการข้อร้องเรียนของนักศึกษา
- การประเมินทักษะการใช้ภาษาอังกฤษ
- การประเมินทักษะทางดิจิทัล

หมายเหตุ :

ในปีการศึกษา 2563 มหาวิทยาลัยราชภัฏบุรีรัมย์ ได้กำหนดการประเมินทักษะการใช้ภาษาอังกฤษ และการประเมินทักษะทางดิจิทัล ดังนี้

1. การประเมินทักษะการใช้ภาษาอังกฤษของนักศึกษาชั้นปีที่ 3 ดังนี้
นักศึกษาชั้นปีที่ 3 ผ่านการทดสอบทักษะการใช้ภาษาอังกฤษ ร้อยละ 30
2. การประเมินทักษะทางดิจิทัลของนักศึกษา ดังนี้
นักศึกษาชั้นปีที่ 3 ผ่านการทดสอบทักษะทางดิจิทัล ร้อยละ 30

- อัตราการคงอยู่ของนักศึกษา คิดจากนักศึกษาที่เข้าในแต่ละรุ่น ลบด้วยจำนวนนักศึกษาที่ออกทุกกรณีนับถึงสิ้นปีการศึกษาที่ประเมิน ยกเว้น การเสียชีวิต การย้ายสถานที่ทำงานของนักศึกษาในระดับบัณฑิตศึกษา คิดเป็นร้อยละของจำนวนที่รับเข้าในแต่ละรุ่นที่มีบัณฑิตสำเร็จการศึกษาแล้ว

การคิดร้อยละของจำนวนนักศึกษาที่ยังคงอยู่ของแต่ละรุ่น
ตัวอย่างการคำนวณหลักสูตร 4 ปี

ปี การศึกษา	จำนวนที่ รับเข้า ①	จำนวนที่สำเร็จการศึกษา ตามหลักสูตร ②			จำนวนที่ลาออกและตัดชื่อ ออกสะสมจนถึงสิ้นปี การศึกษา 2565 ③
		2563	2564	2565	
2560		x			
2561			x		
2562				x	

$$\text{อัตราการสำเร็จการศึกษา} = \frac{\text{②}}{\text{①}} \times 100$$

$$\text{อัตราการคงอยู่} = \frac{\text{①} - \text{③}}{\text{①}} \times 100$$

เกณฑ์การประเมิน

0	1	2	3	4	5
•ไม่มีการ รายงานผล การ ดำเนินงาน	•มีการรายงาน ผลการ ดำเนินงานใน บางเรื่อง	•มีการรายงาน ผลการ ดำเนินงานครบ ทุกเรื่องตาม คำอธิบายในตัว บ่งชี้	•มีการรายงาน ผลการ ดำเนินงานครบ ทุกเรื่องตาม คำอธิบายในตัว บ่งชี้ •มีแนวโน้มผล การดำเนินงานที่ ดีขึ้นในบางเรื่อง	•มีการรายงานผล การดำเนินงาน ครบทุกเรื่องตาม คำอธิบายในตัว บ่งชี้ •มีแนวโน้มผล การดำเนินงานที่ดี ขึ้นในทุกเรื่อง	•มีการรายงานผล การดำเนินงานครบ ทุกเรื่องตาม คำอธิบายในตัวบ่งชี้ •มีแนวโน้มผลการ ดำเนินงานที่ดีขึ้นใน ทุกเรื่อง •มีผลการ ดำเนินงานที่โดดเด่น เทียบเคียงกับ หลักสูตรนั้นใน สถาบันกลุ่มเดียวกัน โดยมีหลักฐานเชิง ประจักษ์ยืนยันและ กรรมการผู้ตรวจ ประเมินสามารถให้ เหตุผลอธิบายว่า เป็นผลการ ดำเนินงานที่โดดเด่น อย่างแท้จริง

องค์ประกอบที่ 4 อาจารย์

อาจารย์เป็นปัจจัยป้อนที่สำคัญของการผลิตบัณฑิต ผู้เกี่ยวข้องต้องมีการออกแบบระบบประกันการบริหาร และพัฒนาอาจารย์ เพื่อให้ได้อาจารย์ที่มีคุณภาพเหมาะสม มีคุณสมบัติสอดคล้องกับสภาพบริบท ปรัชญา วิสัยทัศน์ของมหาวิทยาลัย และของหลักสูตร และมีการส่งเสริมให้อาจารย์มีความรักในองค์กรและการปฏิบัติงานตามวิชาชีพ ผู้บริหารต้องมีการกำหนดนโยบาย แผนระยะยาว และกิจกรรมการดำเนินงาน ตลอดจนการกำกับดูแลและการพัฒนาคุณภาพอาจารย์ การวางระบบประกันคุณภาพอาจารย์ เป็นการดำเนินงานเพื่อให้ได้อาจารย์ที่มีคุณสมบัติทั้งเชิงปริมาณและเชิงคุณภาพที่เป็นไปตามเกณฑ์มาตรฐานหลักสูตรที่กำหนด โดยสำนักงานคณะกรรมการการอุดมศึกษา และมีพัฒนาการเพิ่มขึ้นด้วยการวางแผนและการลงทุนงบประมาณและทรัพยากร เพื่อให้อัตรากำลังอาจารย์มีจำนวนเหมาะสมกับจำนวนนักศึกษาที่รับเข้าในหลักสูตร มีจำนวนอาจารย์ที่มีความรู้ ความเชี่ยวชาญทางสาขาวิชาของหลักสูตร และมีประสบการณ์ที่เหมาะสมกับการผลิตบัณฑิต อันสะท้อนจากวุฒิการศึกษา ตำแหน่งทางวิชาการ และความก้าวหน้าในการผลิตผลงานทางวิชาการอย่างต่อเนื่อง

องค์ประกอบด้านอาจารย์ เริ่มดำเนินการตั้งแต่การบริหารและพัฒนาอาจารย์ คุณภาพอาจารย์ และผลลัพธ์ที่เกิดกับอาจารย์ จะพิจารณาได้จากตัวบ่งชี้ดังต่อไปนี้

- ตัวบ่งชี้ที่ 4.1 การบริหารและพัฒนาอาจารย์
- ตัวบ่งชี้ที่ 4.2 คุณภาพอาจารย์
- ตัวบ่งชี้ที่ 4.3 ผลที่เกิดกับอาจารย์

ตัวบ่งชี้ที่ 4.1 การบริหารและพัฒนาอาจารย์

ชนิดของตัวบ่งชี้ กระบวนการ

คำอธิบายตัวบ่งชี้

การบริหารและพัฒนาอาจารย์ เริ่มต้นตั้งแต่ระบบการรับอาจารย์ใหม่ ต้องกำหนดเกณฑ์คุณสมบัติอาจารย์ที่สอดคล้องกับสภาพบริบท ปรัชญา วิสัยทัศน์ของมหาวิทยาลัย และของหลักสูตร มีกลไกการคัดเลือกอาจารย์ที่เหมาะสม โปร่งใส นอกจากนี้ต้องมีระบบการบริหารอาจารย์ โดยการกำหนดนโยบาย แผนระยะยาว เพื่อให้ได้อาจารย์ที่มีคุณสมบัติทั้งเชิงปริมาณและเชิงคุณภาพที่เป็นไปตามเกณฑ์มาตรฐานหลักสูตรที่กำหนดโดยสำนักงานคณะกรรมการการอุดมศึกษา และระบบการส่งเสริมและพัฒนาอาจารย์ มีการวางแผนและการลงทุนงบประมาณและทรัพยากรและกิจกรรมการดำเนินงาน ตลอดจนการกำกับดูแลและการพัฒนาคุณภาพอาจารย์

ในการรายงานการดำเนินงานตามตัวบ่งชี้นี้ ให้อธิบายกระบวนการหรือแสดงผลการดำเนินงานในประเด็นที่เกี่ยวข้อง ดังต่อไปนี้

- ระบบการรับและแต่งตั้งอาจารย์ประจำหลักสูตร
- ระบบการบริหารอาจารย์
- ระบบการส่งเสริมและพัฒนาอาจารย์

ในการประเมินเพื่อให้ทราบว่ายู่ในระดับคะแนนใด ให้พิจารณาในภาพรวมของผลการดำเนินงานทั้งหมด ที่ทำให้หลักสูตรมีอาจารย์ที่มีคุณสมบัติเหมาะสมทั้งในด้านวุฒิการศึกษาและตำแหน่งทางวิชาการเป็นไปตามเกณฑ์มาตรฐานหลักสูตรอย่างต่อเนื่อง และมีการส่งเสริมให้มีการเพิ่มพูนความรู้ความสามารถของอาจารย์เพื่อสร้างความเข้มแข็งทางวิชาการของหลักสูตร

เกณฑ์การประเมิน

0	1	2	3	4	5
<ul style="list-style-type: none"> •ไม่มีระบบ •ไม่มีกลไก •ไม่มีแนวคิดในการกำกับติดตามและปรับปรุง •ไม่มีข้อมูลหลักฐาน 	<ul style="list-style-type: none"> •มีระบบมีกลไก •ไม่มีการนำระบบกลไกไปสู่การปฏิบัติ/ดำเนินงาน 	<ul style="list-style-type: none"> •มีระบบมีกลไก •มีการนำระบบกลไกไปสู่การปฏิบัติ/ดำเนินงาน •มีการประเมินกระบวนการ •ไม่มีการปรับปรุง/พัฒนากระบวนการ 	<ul style="list-style-type: none"> •มีระบบมีกลไก •มีการนำระบบกลไกไปสู่การปฏิบัติ/ดำเนินงาน •มีการประเมินกระบวนการ •มีการปรับปรุง/พัฒนากระบวนการจากผลการประเมิน 	<ul style="list-style-type: none"> •มีระบบมีกลไก •มีการนำระบบกลไกไปสู่การปฏิบัติ/ดำเนินงาน •มีการประเมินกระบวนการ •มีการปรับปรุง/พัฒนากระบวนการจากผลการประเมิน •มีผลการปรับปรุงเห็นชัดเจนเป็นรูปธรรม 	<ul style="list-style-type: none"> •มีระบบ มีกลไก •มีการนำระบบกลไกไปสู่การปฏิบัติ/ดำเนินงาน •มีการประเมินกระบวนการ •มีการปรับปรุง/พัฒนากระบวนการจากผลการประเมิน •มีผลการปรับปรุงเห็นชัดเจนเป็นรูปธรรม •มีแนวทางปฏิบัติที่ดีโดยมีหลักฐานเชิงประจักษ์ยืนยันและกรรมการผู้ตรวจประเมินสามารถให้เหตุผลอธิบาย การเป็นแนวปฏิบัติที่ดีชัดเจน

ตัวบ่งชี้ที่ 4.2 คุณภาพอาจารย์

ชนิดของตัวบ่งชี้ ปัจจัยนำเข้า

คำอธิบายตัวบ่งชี้

การส่งเสริมและพัฒนาอาจารย์ต้องทำให้อาจารย์ในหลักสูตรมีคุณสมบัติที่เหมาะสมและเพียงพอ โดยทำให้อาจารย์มีความรู้ ความเชี่ยวชาญทางสาขาวิชาที่เปิดให้บริการ และมีประสบการณ์ที่เหมาะสมกับการผลิตบัณฑิตอันสะท้อนจากวุฒิการศึกษา ตำแหน่งทางวิชาการ และความก้าวหน้าในการผลิตผลงานทางวิชาการอย่างต่อเนื่อง

ประเด็นในการพิจารณาตัวบ่งชี้นี้ ประกอบด้วย

- ร้อยละของอาจารย์ประจำหลักสูตรที่มีคุณวุฒิปริญญาเอก
- ร้อยละของอาจารย์ประจำหลักสูตรที่ดำรงตำแหน่งทางวิชาการ
- ผลงานวิชาการของอาจารย์ประจำหลักสูตร
- จำนวนบทความของอาจารย์ประจำหลักสูตรปริญญาเอกที่ได้รับการอ้างอิงใน

ฐานข้อมูล TCI และ SCOPUS ต่อจำนวนอาจารย์ประจำหลักสูตร

ร้อยละของอาจารย์ประจำหลักสูตรที่มีคุณวุฒิปริญญาเอก

การศึกษาระดับอุดมศึกษาถือเป็นการศึกษาระดับสูงสุดที่ต้องการบุคลากรที่มีความรู้ความสามารถและความถนัดทางวิชาการ เพื่อปฏิบัติพันธกิจสำคัญของสถาบันในการผลิตบัณฑิตศึกษาวิจัยเพื่อการติดตามความก้าวหน้าทางวิชาการและการพัฒนาองค์ความรู้ ดังนั้น หลักสูตรจึงควรมีอาจารย์ที่มีระดับคุณวุฒิทางการศึกษาที่ตรงหรือสัมพันธ์กับหลักสูตรที่เปิดสอนในสัดส่วนที่เหมาะสมกับพันธกิจหรือจุดเน้นของหลักสูตรนั้น ๆ

เกณฑ์การประเมิน

แปลงค่าร้อยละของอาจารย์ประจำหลักสูตรที่มีคุณวุฒิปริญญาเอก เป็นคะแนนระหว่าง 0 - 5

หลักสูตรระดับปริญญาตรี

ค่าร้อยละของอาจารย์ประจำหลักสูตรที่มีคุณวุฒิปริญญาเอก ที่กำหนดให้เป็นคะแนนเต็ม 5 = ร้อยละ 20 ขึ้นไป

หลักสูตรระดับปริญญาโท

ค่าร้อยละของอาจารย์ประจำหลักสูตรที่มีคุณวุฒิปริญญาเอก ที่กำหนดให้เป็นคะแนนเต็ม 5 = ร้อยละ 60 ขึ้นไป

หลักสูตรระดับปริญญาเอก

ค่าร้อยละของอาจารย์ประจำหลักสูตรที่มีคุณวุฒิปริญญาเอก ที่กำหนดให้เป็นคะแนนเต็ม 5 = ร้อยละ 100

สูตรการคำนวณ

1. คำนวณค่าร้อยละของอาจารย์ประจำหลักสูตรที่มีคุณวุฒิปริญญาเอก ตามสูตร

$$\frac{\text{จำนวนอาจารย์ประจำหลักสูตรที่มีคุณวุฒิปริญญาเอก}}{\text{จำนวนอาจารย์ประจำหลักสูตรทั้งหมด}} \times 100$$

2. แปลงค่าร้อยละที่คำนวณได้ในข้อ 1 เทียบกับคะแนนเต็ม 5

$$\text{คะแนนที่ได้} = \frac{\text{ร้อยละของอาจารย์ประจำหลักสูตรที่มีคุณวุฒิปริญญาเอก}}{\text{ร้อยละของอาจารย์ประจำหลักสูตรที่มีคุณวุฒิปริญญาเอก}} \times 5$$

ที่กำหนดให้เป็นคะแนนเต็ม 5

หมายเหตุ :

คุณวุฒิปริญญาเอก พิจารณาจากระดับคุณวุฒิที่ได้รับหรือเทียบเท่าตามหลักเกณฑ์ การพิจารณาคุณวุฒิของกระทรวงศึกษาธิการ กรณีที่มีการปรับวุฒิการศึกษาให้มีหลักฐานการสำเร็จ การศึกษาภายในรอบปีการศึกษานั้น ทั้งนี้อาจใช้คุณวุฒิอื่นเทียบเท่าคุณวุฒิปริญญาเอกได้ สำหรับ กรณีที่บางสาขาวิชาซีพมีคุณวุฒิอื่นที่เหมาะสมกว่าทั้งนี้ต้องได้รับความเห็นชอบจากคณะกรรมการ การอุดมศึกษา

ร้อยละของอาจารย์ประจำหลักสูตรที่ดำรงตำแหน่งทางวิชาการ

สถาบันอุดมศึกษาถือเป็นขุมปัญญาของประเทศ และมีความรับผิดชอบที่จะต้องส่งเสริมให้ อาจารย์ในมหาวิทยาลัยทำการศึกษาวิจัยเพื่อแสวงหาและพัฒนาองค์ความรู้ในศาสตร์สาขาวิชาต่าง ๆ อย่างต่อเนื่อง เพื่อนำไปใช้ในการเรียนการสอน รวมทั้งการแก้ไขปัญหาและพัฒนาประเทศ การดำรง ตำแหน่งทางวิชาการเป็นสิ่งสะท้อนการปฏิบัติงานดังกล่าวของอาจารย์ตามพันธกิจของหลักสูตร

เกณฑ์การประเมิน

แปลงค่าร้อยละของอาจารย์ประจำหลักสูตรที่ดำรงตำแหน่งทางวิชาการเป็นคะแนน ระหว่าง 0 - 5

หลักสูตรระดับปริญญาตรี

ค่าร้อยละของอาจารย์ประจำหลักสูตรที่ดำรงตำแหน่งผู้ช่วยศาสตราจารย์ รองศาสตราจารย์ และศาสตราจารย์รวมกันที่กำหนดให้เป็นคะแนนเต็ม 5 = ร้อยละ 60 ขึ้นไป

หลักสูตรระดับปริญญาโท

ค่าร้อยละของอาจารย์ประจำหลักสูตรที่ดำรงตำแหน่งผู้ช่วยศาสตราจารย์ รองศาสตราจารย์ และศาสตราจารย์รวมกันที่กำหนดให้เป็นคะแนนเต็ม 5 = ร้อยละ 80 ขึ้นไป

หลักสูตรระดับปริญญาเอก

ค่าร้อยละของอาจารย์ประจำหลักสูตรที่ดำรงตำแหน่งผู้ช่วยศาสตราจารย์ รองศาสตราจารย์ และศาสตราจารย์รวมกันที่กำหนดให้เป็นคะแนนเต็ม 5 = ร้อยละ 100

สูตรการคำนวณ

1. คำนวณค่าร้อยละของอาจารย์ประจำหลักสูตรที่ดำรงตำแหน่งทางวิชาการ ตามสูตร

$$\frac{\text{จำนวนอาจารย์ประจำหลักสูตรที่ดำรงตำแหน่งทางวิชาการ}}{\text{จำนวนอาจารย์ประจำหลักสูตรทั้งหมด}} \times 100$$

2. แปลงค่าร้อยละที่คำนวณได้ในข้อ 1 เทียบกับคะแนนเต็ม 5

$$\text{คะแนนที่ได้} = \frac{\text{ร้อยละของอาจารย์ประจำหลักสูตรที่ดำรงตำแหน่งทางวิชาการ}}{\text{ร้อยละของอาจารย์ประจำหลักสูตรที่ดำรงตำแหน่งทางวิชาการที่กำหนดให้เป็นคะแนนเต็ม 5}} \times 5$$

ผลงานวิชาการของอาจารย์ประจำหลักสูตร

ผลงานวิชาการเป็นข้อมูลที่สำคัญในการแสดงให้เห็นว่าอาจารย์ประจำได้สร้างสรรค์ขึ้นเพื่อแสดงให้เห็นถึงความก้าวหน้าทางวิชาการและการพัฒนาองค์ความรู้อย่างต่อเนื่อง และมีผลการรับใช้สังคม เป็นผลงานที่มีคุณค่าสมควรส่งเสริมให้มีการเผยแพร่และนำไปใช้ประโยชน์ทั้งเชิงวิชาการและการแข่งขันของประเทศ ผลงานวิชาการอยู่ในรูปของบทความวิจัยหรือบทความวิชาการที่ตีพิมพ์ในรายงานสืบเนื่องจากการประชุมวิชาการระดับชาติ หรือระดับนานาชาติ ตีพิมพ์ในวารสารวิชาการระดับชาติหรือระดับนานาชาติ ผลงานได้รับการจดอนุสิทธิบัตรหรือสิทธิบัตร หรือเป็นผลงานวิชาการรับใช้สังคมที่ผ่านการประเมินตำแหน่งทางวิชาการแล้ว หรือผลงานทางวิชาการที่ได้รับการตีพิมพ์เผยแพร่แล้ว ผลงานวิจัยที่หน่วยงานหรือองค์กรระดับชาติว่าจ้างให้ดำเนินการ ตำราหรือหนังสือที่ใช้ในการขอผลงานทางวิชาการและผ่านการพิจารณาตามเกณฑ์การขอตำแหน่งทางวิชาการแล้ว รวมทั้งงานสร้างสรรค์ต่าง ๆ ผลงานการรับใช้สังคม หรือนวัตกรรมต่าง ๆ ที่ผ่านการประเมินจากผู้ทรงคุณวุฒิในศาสตร์ที่เกี่ยวข้อง โดยมีวิธีการคิด ดังนี้

เกณฑ์การประเมิน

หลักสูตรระดับปริญญาตรี

ค่าร้อยละของผลรวมถ่วงน้ำหนักของผลงานวิชาการของอาจารย์ประจำหลักสูตรที่กำหนดให้เป็นคะแนนเต็ม 5 = ร้อยละ 20 ขึ้นไป

หลักสูตรระดับปริญญาโท

ค่าร้อยละของผลรวมถ่วงน้ำหนักของผลงานวิชาการของอาจารย์ประจำหลักสูตรที่กำหนดให้เป็นคะแนนเต็ม 5 = ร้อยละ 40 ขึ้นไป

หลักสูตรระดับปริญญาเอก

ค่าร้อยละของผลรวมถ่วงน้ำหนักของผลงานวิชาการของอาจารย์ประจำหลักสูตรที่กำหนดให้เป็นคะแนนเต็ม 5 = ร้อยละ 60 ขึ้นไป

สูตรการคำนวณ

1. คำนวณร้อยละของผลรวมถ่วงน้ำหนักของผลงานวิชาการของอาจารย์ประจำหลักสูตร ตามสูตร

$$\frac{\text{ผลรวมถ่วงน้ำหนักของผลงานวิชาการของอาจารย์ประจำหลักสูตร}}{\text{จำนวนอาจารย์ประจำหลักสูตรทั้งหมด}} \times 100$$

2. แปลงค่าร้อยละที่คำนวณได้ในข้อ 1 เทียบกับคะแนนเต็ม 5

$$\text{คะแนนที่ได้} = \frac{\text{ร้อยละของผลรวมถ่วงน้ำหนักของผลงานวิชาการของอาจารย์ประจำหลักสูตร}}{\text{ร้อยละของผลรวมถ่วงน้ำหนักของผลงานวิชาการของอาจารย์ประจำหลักสูตรที่กำหนดให้เป็นคะแนนเต็ม 5}} \times 5$$

กำหนดระดับคุณภาพผลงานทางวิชาการ ดังนี้

ค่าน้ำหนัก	ระดับคุณภาพ
0.20	- บทความวิจัยหรือบทความวิชาการฉบับสมบูรณ์ที่ตีพิมพ์ในรายงานสืบเนื่องจากการประชุมวิชาการระดับชาติ
0.40	- บทความวิจัยหรือบทความวิชาการฉบับสมบูรณ์ที่ตีพิมพ์ในรายงานสืบเนื่องจากการประชุมวิชาการระดับนานาชาติหรือในวารสารทางวิชาการระดับชาติที่ไม่อยู่ในฐานข้อมูลตามประกาศ ก.พ.อ. - ผลงานได้รับการจดอนุสิทธิบัตร
0.60	- บทความวิจัยหรือบทความวิชาการที่ตีพิมพ์ในวารสารวิชาการที่ปรากฏในฐานข้อมูล TCI กลุ่มที่ 2
0.80	- บทความวิจัยหรือบทความวิชาการที่ตีพิมพ์ในวารสารวิชาการระดับนานาชาติที่อยู่ในฐานข้อมูลที่เป็นที่ยอมรับในระดับสากลนอกเหนือจากฐานข้อมูลระดับนานาชาติ ตามประกาศ ก.พ.อ. หรือมีการตีพิมพ์ในวารสารวิชาการที่ปรากฏในฐานข้อมูล TCI กลุ่มที่ 1
1.00	- บทความวิจัยหรือบทความวิชาการที่ตีพิมพ์ในวารสารวิชาการระดับนานาชาติที่ปรากฏในฐานข้อมูลระดับนานาชาติตามประกาศ ก.พ.อ. - ผลงานได้รับการจดสิทธิบัตร - ผลงานวิชาการรับใช้สังคมที่ผ่านการประเมินตำแหน่งทางวิชาการแล้ว หรือได้รับการตีพิมพ์เผยแพร่แล้ว - ผลงานวิจัยที่หน่วยงานหรือองค์กรระดับชาติว่าจ้างให้ดำเนินการ - ผลงานค้นพบพันธุ์พืช พันธุ์สัตว์ ที่ค้นพบใหม่และได้รับการจดทะเบียน - ตำราหรือหนังสือที่ผ่านการประเมินตำแหน่งทางวิชาการแล้ว - ตำราหรือหนังสือที่ผ่านการพิจารณาตามหลักเกณฑ์การประเมินตำแหน่งทางวิชาการแต่ไม่ได้นำมาขอรับการประเมินตำแหน่งทางวิชาการ

การส่งบทความเพื่อพิจารณาคัดเลือกให้นำเสนอในการประชุมวิชาการต้องส่งเป็นฉบับสมบูรณ์ (Full Paper) และเมื่อได้รับการตอบรับและตีพิมพ์แล้ว การตีพิมพ์ต้องตีพิมพ์เป็นฉบับสมบูรณ์ ซึ่งสามารถอยู่ในรูปแบบเอกสาร หรือสื่ออิเล็กทรอนิกส์ได้

กำหนดระดับคุณภาพงานสร้างสรรค์ ดังนี้

ค่าน้ำหนัก	ระดับคุณภาพ
0.20	งานสร้างสรรค์ที่มีการเผยแพร่สู่สาธารณะในลักษณะใดลักษณะหนึ่ง หรือผ่านสื่ออิเล็กทรอนิกส์ Online
0.40	งานสร้างสรรค์ที่ได้รับการเผยแพร่ในระดับสถาบัน
0.60	งานสร้างสรรค์ที่ได้รับการเผยแพร่ในระดับชาติ
0.80	งานสร้างสรรค์ที่ได้รับการเผยแพร่ในระดับความร่วมมือระหว่างประเทศ
1.00	งานสร้างสรรค์ที่ได้รับการเผยแพร่ในระดับภูมิภาคอาเซียน/นานาชาติ

ผลงานสร้างสรรค์ทุกชิ้นต้องผ่านการพิจารณาจากคณะกรรมการที่มีองค์ประกอบไม่น้อยกว่า 3 คนมีบุคคลภายนอกสถาบันร่วมพิจารณาด้วย

กำหนดระดับคุณภาพนวัตกรรม ดังนี้

ค่าน้ำหนัก	ระดับคุณภาพ
0.20	นวัตกรรมที่มีการเผยแพร่สู่สาธารณะในลักษณะใดลักษณะหนึ่ง หรือผ่านสื่ออิเล็กทรอนิกส์ Online
0.40	นวัตกรรมที่ได้รับการเผยแพร่ในระดับชุมชน
0.60	นวัตกรรมที่ได้รับการเผยแพร่ในระดับสถาบัน
0.80	นวัตกรรมที่ได้รับการเผยแพร่ในระดับชาติ
1.00	นวัตกรรมที่ได้รับการเผยแพร่ในระดับนานาชาติ

จำนวนบทความของอาจารย์ประจำหลักสูตรปริญญาเอกที่ได้รับการอ้างอิงในฐานข้อมูล TCI และ SCOPUS ต่อจำนวนอาจารย์ประจำหลักสูตร

หลักสูตรในระดับปริญญาเอกถือได้ว่าเป็นหลักสูตรสูงสุดของสถาบันการศึกษาเป็นหลักสูตรที่สำคัญและเน้นการสร้างองค์ความรู้ใหม่เพื่อเป็นประโยชน์ต่อการพัฒนาประเทศ ดังนั้น อาจารย์ประจำหลักสูตรระดับปริญญาเอก จึงมีความสำคัญอย่างมากต่อหลักสูตรนั้น ๆ

บทความวิจัยและบทความทางวิชาการหรือ Review Article ของอาจารย์ประจำหลักสูตรปริญญาเอกที่ได้รับการอ้างอิง ย่อมแสดงให้เห็นว่าอาจารย์ประจำหลักสูตรปริญญาเอกมีความสามารถในการทำวิจัย มีผลงานที่ได้รับการตีพิมพ์ในวารสารระดับชาติหรือนานาชาติในฐานข้อมูล TCI และ Scopus และบทความที่ตีพิมพ์ได้รับการอ้างอิง แสดงให้เห็นว่ามีการนำไปใช้ประโยชน์และเป็นฐานในการพัฒนางานวิจัยใหม่ ๆ ให้มีความก้าวหน้ามากขึ้น จำนวนบทความของ

อาจารย์ประจำหลักสูตรที่ได้รับการอ้างอิงมากย่อมแสดงให้เห็นว่าอาจารย์ประจำหลักสูตรเป็นผู้ที่มีผลงานและได้รับการยอมรับในวงวิชาการนั้น ๆ

การคำนวณตัวบ่งชี้นี้ ให้เปรียบเทียบจำนวนบทความที่ได้รับการอ้างอิง ตั้งแต่หนึ่งครั้งขึ้นไป รวมทั้งการอ้างอิงตนเอง ที่เป็นผลงานของอาจารย์ประจำหลักสูตร ที่ตีพิมพ์ในวารสารวิชาการระดับชาติ หรือระดับนานาชาติต่ออาจารย์ประจำหลักสูตรปริญญาเอกนั้น โดยนำเสนอในรูปสัดส่วน ทั้งนี้พิจารณาผลการดำเนินงาน 5 ปีย้อนหลังตามปีปฏิทิน ซึ่งนับรวมปีที่ประเมิน

เกณฑ์การประเมิน

กลุ่มสาขาวิชา วิทยาศาสตร์และเทคโนโลยี

อัตราส่วนจำนวนบทความที่ได้รับการอ้างอิงต่อจำนวนอาจารย์ประจำหลักสูตรที่กำหนดให้เป็นคะแนนเต็ม 5 = 2.5 ขึ้นไป

กลุ่มสาขาวิชา วิทยาศาสตร์สุขภาพ

อัตราส่วนจำนวนบทความที่ได้รับการอ้างอิงต่อจำนวนอาจารย์ประจำหลักสูตรที่กำหนดให้เป็นคะแนนเต็ม 5 = 3.0 ขึ้นไป

กลุ่มสาขาวิชา มนุษยศาสตร์และสังคมศาสตร์

อัตราส่วนจำนวนบทความที่ได้รับการอ้างอิงต่อจำนวนอาจารย์ประจำหลักสูตรที่กำหนดให้เป็นคะแนนเต็ม 5 = 0.25 ขึ้นไป

สูตรการคำนวณ

1. จำนวนบทความที่ได้รับการอ้างอิง ต่ออาจารย์ประจำหลักสูตร

$$= \frac{\text{จำนวนบทความที่ได้รับการอ้างอิง}}{\text{จำนวนอาจารย์ประจำหลักสูตร}}$$

2. แปลงค่าที่คำนวณได้ในข้อ 1 เทียบกับคะแนนเต็ม 5

$$\text{คะแนนที่ได้} = \frac{\text{อัตราส่วนจำนวนบทความที่ได้รับการอ้างอิงต่อจำนวนอาจารย์ประจำหลักสูตร}}{\text{อัตราส่วนจำนวนบทความที่ได้รับการอ้างอิงต่อจำนวนอาจารย์ประจำหลักสูตรที่กำหนดให้เป็นคะแนนเต็ม 5}} \times 5$$

ตัวอย่างการหาจำนวนบทความที่ได้รับการอ้างอิงต่อจำนวนอาจารย์ประจำหลักสูตร

ถ้าอาจารย์ประจำหลักสูตรระดับปริญญาเอกของหลักสูตรหนึ่งในกลุ่มสาขาวิชา วิทยาศาสตร์และเทคโนโลยี มีจำนวน 5 คน โดยอาจารย์ทั้ง 5 คน มีผลงานตีพิมพ์บทความวิจัยหรือ Review Article ในฐานข้อมูล TCI และ SCOPUS ในปี พ.ศ. 2559 - 2563 (ค.ศ. 2016 - 2020) ซึ่งดำเนินการประเมินคุณภาพการศึกษาภายในของหลักสูตร ใน พ.ศ. 2563 (ประเมินในปี ค.ศ. 2020) เป็น ดังนี้

- จำนวนบทความที่ตีพิมพ์ของอาจารย์ทั้ง 5 คนในฐานข้อมูล SCOPUS ระหว่าง ค.ศ. 2016 - 2020 เท่ากับ 15 บทความ และจำนวนบทความที่ตีพิมพ์ในฐานข้อมูลของ TCI เท่ากับ 5 บทความ

- ในจำนวนนี้มีบทความ 8 บทความในฐานข้อมูล SCOPUS ที่มีการอ้างอิงอย่างน้อย 1 ครั้ง และมีบทความ 2 บทความที่ตีพิมพ์ในฐานข้อมูล TCI ได้รับการอ้างอิงอย่างน้อย 1 ครั้ง

ดังนั้น จำนวนบทความที่ได้รับการอ้างอิงต่อจำนวนอาจารย์ประจำหลักสูตร

$$\frac{\text{จำนวนบทความที่ได้รับการอ้างอิงอย่างน้อย 1 ครั้ง}}{\text{จำนวนอาจารย์ประจำหลักสูตรทั้งหมด}} = \frac{8 + 2}{5} = \frac{10}{5} = 2.0$$

$$\text{นำมาคำนวณคะแนน} = \frac{2.0}{2.5} \times 5 = 4.0 \text{ คะแนน}$$

ตัวบ่งชี้ที่ 4.3 ผลที่เกิดกับอาจารย์

ชนิดของตัวบ่งชี้ ผลลัพธ์

คำอธิบายตัวบ่งชี้

ผลการประกันคุณภาพ ต้องนำไปสู่การมีอัตรากำลังอาจารย์ให้มีจำนวนเหมาะสมกับจำนวนนักศึกษาที่รับเข้าในหลักสูตร อัตราคงอยู่ของอาจารย์สูง และอาจารย์มีความพึงพอใจต่อการบริหารหลักสูตร

ในการรายงานการดำเนินงานตามตัวบ่งชี้นี้ ให้อธิบายกระบวนการหรือแสดงผลการดำเนินงานในประเด็นที่เกี่ยวข้อง ดังต่อไปนี้

- การคงอยู่ของอาจารย์
- ความพึงพอใจของอาจารย์

เกณฑ์การประเมิน

0	1	2	3	4	5
<ul style="list-style-type: none"> •ไม่มีการรายงานผลการดำเนินงาน 	<ul style="list-style-type: none"> •มีการรายงานผลการดำเนินงานในบางเรื่อง 	<ul style="list-style-type: none"> •มีการรายงานผลการดำเนินงานครบทุกเรื่องตามคำอธิบายในตัวบ่งชี้ 	<ul style="list-style-type: none"> •มีการรายงานผลการดำเนินงานครบทุกเรื่องตามคำอธิบายในตัวบ่งชี้ •มีแนวโน้มผลการดำเนินงานที่ดีขึ้นในบางเรื่อง 	<ul style="list-style-type: none"> •มีการรายงานผลการดำเนินงานครบทุกเรื่องตามคำอธิบายในตัวบ่งชี้ •มีแนวโน้มผลการดำเนินงานที่ดีขึ้นในทุกเรื่อง 	<ul style="list-style-type: none"> •มีการรายงานผลการดำเนินงานครบทุกเรื่องตามคำอธิบายในตัวบ่งชี้ •มีแนวโน้มผลการดำเนินงานที่ดีขึ้นในทุกเรื่อง •มีผลการดำเนินงานที่โดดเด่น เทียบเคียงกับหลักสูตรนั้นในสถาบันกลุ่มเดียวกันโดยมีหลักฐานเชิงประจักษ์ ยืนยันและกรรมการผู้ตรวจประเมินสามารถให้เหตุผลอธิบายว่าเป็นผลการดำเนินงานที่โดดเด่นอย่างแท้จริง

องค์ประกอบที่ 5 หลักสูตร การเรียนการสอน การประเมินผู้เรียน

แม้ทุกหลักสูตรที่สถาบันการศึกษาเปิดสอนต้องผ่านการรับรองจากสำนักงานคณะกรรมการการอุดมศึกษา และมีการปรับปรุงทุก 5 ปี แต่ผู้บริหารต้องรับผิดชอบในการควบคุมกำกับกับการบริหารจัดการหลักสูตรให้มีประสิทธิภาพและประสิทธิผลอย่างต่อเนื่อง คณะกรรมการบริหารหลักสูตรควรมีบทบาทหน้าที่ในการบริหารจัดการ 3 ด้านที่สำคัญ คือ (1) สารของรายวิชาในหลักสูตร (2) การวางระบบผู้สอนและกระบวนการเรียนการสอน (3) การประเมินผู้เรียน ระบบประกันคุณภาพในการดำเนินการหลักสูตร ประกอบด้วย หลักสูตร การเรียนการสอน และการประเมินผู้เรียน เพื่อให้สอดคล้องกับกรอบมาตรฐานคุณวุฒิตามที่สำนักงานคณะกรรมการการอุดมศึกษากำหนด ตัวบ่งชี้ในการประเมินต้องให้ความสำคัญกับการกำหนดรายวิชาที่มีเนื้อหาที่ทันสมัย ก้าวทันความก้าวหน้าทางวิทยาการที่เปลี่ยนแปลงตลอดเวลา รวมทั้งการวางระบบผู้สอนและอาจารย์ที่ปรึกษา ซึ่งต้องเป็นบุคคลที่มีความรู้ความเชี่ยวชาญ ประสบการณ์ และมีคุณสมบัติเหมาะสมในการพัฒนานักศึกษาให้เต็มศักยภาพ จัดกิจกรรมการเรียนการสอนที่เน้นนักศึกษาเป็นสำคัญ และส่งเสริมทักษะการเรียนรู้ในศตวรรษที่ 21

การประกันคุณภาพหลักสูตรในองค์ประกอบนี้พิจารณาได้จากตัวบ่งชี้ดังต่อไปนี้

- ตัวบ่งชี้ที่ 5.1 สารของรายวิชาในหลักสูตร
- ตัวบ่งชี้ที่ 5.2 การวางระบบผู้สอนและกระบวนการจัดการเรียนการสอน
- ตัวบ่งชี้ที่ 5.3 การประเมินผู้เรียน
- ตัวบ่งชี้ที่ 5.4 ผลการดำเนินงานหลักสูตรตามกรอบมาตรฐานคุณวุฒิระดับอุดมศึกษา แห่งชาติ

ตัวบ่งชี้ที่ 5.1 สารของรายวิชาในหลักสูตร

ชนิดของตัวบ่งชี้ กระบวนการ

คำอธิบายตัวบ่งชี้

แม้ทุกหลักสูตรที่สถาบันการศึกษาเปิดให้บริการต้องผ่านการรับรองจากสำนักงานคณะกรรมการการอุดมศึกษา และมีการปรับปรุงทุก 5 ปี แต่ผู้รับผิดชอบหลักสูตรต้องมีการออกแบบหลักสูตร ควบคุม กำกับการจัดการรายวิชาต่าง ๆ ให้มีเนื้อหาที่ทันสมัยก้าวหน้าทางวิทยาการที่เปลี่ยนแปลงตลอดเวลา มีการบริหารจัดการการเปิดรายวิชาต่าง ๆ ทั้งวิชาบังคับและวิชาเลือกที่เน้นนักศึกษาเป็นสำคัญ โดยสนองความต้องการของนักศึกษา และตลาดแรงงาน สำหรับ หลักสูตรระดับบัณฑิตศึกษาต้องการพัฒนาทักษะด้านการวิจัยและการเรียนรู้ด้วยตนเอง

ในการรายงานการดำเนินงานตามตัวบ่งชี้นี้ ให้อธิบายกระบวนการหรือแสดงผลการดำเนินงานให้ครอบคลุมประเด็นต่อไปนี้

- การออกแบบหลักสูตรและสารรายวิชาในหลักสูตร
- การปรับปรุงหลักสูตรให้ทันสมัยตามความก้าวหน้าในศาสตร์นั้น ๆ

ในการประเมินเพื่อให้ทราบว่าอยู่ในระดับคะแนนใดให้พิจารณาในภาพรวมของผลการดำเนินงานทั้งหมดที่ทำให้หลักสูตรมีความทันสมัยสอดคล้องกับความต้องการของตลาดแรงงานและความต้องการของประเทศ

เกณฑ์การประเมิน

0	1	2	3	4	5
<ul style="list-style-type: none"> •ไม่มีระบบ •ไม่มีกลไก •ไม่มีแนวคิดในการกำกับติดตามและปรับปรุง •ไม่มีข้อมูลหลักฐาน 	<ul style="list-style-type: none"> •มีระบบมีกลไก •ไม่มีการนำระบบกลไกไปสู่การปฏิบัติ/ดำเนินงาน 	<ul style="list-style-type: none"> •มีระบบมีกลไก •มีการนำระบบกลไกไปสู่การปฏิบัติ/ดำเนินงาน •มีการประเมินกระบวนการ •ไม่มีการปรับปรุง/พัฒนากระบวนการ 	<ul style="list-style-type: none"> •มีระบบมีกลไก •มีการนำระบบกลไกไปสู่การปฏิบัติ/ดำเนินงาน •มีการประเมินกระบวนการ •มีการปรับปรุง/พัฒนากระบวนการจากผลการประเมิน 	<ul style="list-style-type: none"> •มีระบบมีกลไก •มีการนำระบบกลไกไปสู่การปฏิบัติ/ดำเนินงาน •มีการประเมินกระบวนการ •มีการปรับปรุง/พัฒนากระบวนการจากผลการประเมิน •มีผลจากการปรับปรุงเห็นชัดเจนเป็นรูปธรรม 	<ul style="list-style-type: none"> •มีระบบ มีกลไก •มีการนำระบบ กลไกไปสู่การปฏิบัติ/ดำเนินงาน •มีการประเมินกระบวนการ •มีการปรับปรุง/พัฒนากระบวนการจากผลการประเมิน •มีผลจากการปรับปรุงเห็นชัดเจนเป็นรูปธรรม •มีแนวทางปฏิบัติที่ดีโดยมีหลักฐานเชิงประจักษ์ ยืนยันและกรรมการผู้ตรวจประเมิน สามารถให้เหตุผลอธิบาย การเป็นแนวปฏิบัติที่ดีได้ชัดเจน

ตัวบ่งชี้ที่ 5.2 การวางระบบผู้สอนและกระบวนการจัดการเรียนการสอน

ชนิดของตัวบ่งชี้ กระบวนการ

คำอธิบายตัวบ่งชี้

หลักสูตรต้องให้ความสำคัญกับการวางระบบผู้สอนในแต่ละรายวิชา โดยคำนึงถึงความรู้ ความสามารถและความเชี่ยวชาญในวิชาที่สอน และเป็นความรู้ที่ทันสมัยของอาจารย์ที่มอบหมายให้สอนในวิชานั้น ๆ เพื่อให้นักศึกษาได้รับความรู้ประสบการณ์ และได้รับการพัฒนาความสามารถจากผู้รู้จริง ทั้งนี้ สำหรับหลักสูตรระดับบัณฑิตศึกษา ต้องให้ความสำคัญกับการกำหนดอาจารย์ที่ปรึกษาวิทยานิพนธ์ การค้นคว้าอิสระ และลักษณะของนักศึกษา ให้นักศึกษาได้รับโอกาสและการพัฒนาตนเองเต็มตามศักยภาพ อาจารย์ที่ปรึกษาวิทยานิพนธ์ การค้นคว้าอิสระต้องสามารถให้คำปรึกษาวิทยานิพนธ์การค้นคว้าอิสระตั้งแต่กระบวนการ พัฒนาหัวข้อจนถึงการทำวิทยานิพนธ์ การค้นคว้าอิสระ การสอบป้องกัน และการเผยแพร่ผลงานวิจัยจนสำเร็จการศึกษา

กระบวนการเรียนการสอนสำหรับยุคศตวรรษที่ 21 ต้องเน้นการพัฒนาให้นักศึกษาให้มีความรู้ตามโครงสร้างหลักสูตรที่กำหนด และได้รับการพัฒนาตามกรอบมาตรฐานคุณวุฒิ คุณธรรมจริยธรรม ทักษะการเรียนรู้ในศตวรรษที่ 21 โดยเฉพาะทักษะการเรียนรู้ด้วยตนเอง ทักษะทางภาษาไทย และภาษาต่างประเทศ ทักษะการทำงานแบบมีส่วนร่วม ความสามารถในการใช้เทคโนโลยี ความสามารถในการดูแลสุขภาพ ฯลฯ การเรียนการสอนสมัยใหม่ต้องใช้สื่อเทคโนโลยี และทำให้นักศึกษาเรียนรู้ได้ตลอดเวลาและในสถานที่ใดก็ได้ ผู้สอนมีหน้าที่เป็นผู้อำนวยการความสะดวกให้เกิดการเรียนรู้ และสนับสนุนการเรียนรู้ สำหรับหลักสูตรระดับบัณฑิตศึกษา เทคนิคการสอนจะเน้นการวิจัยเป็นฐานการเรียนรู้แบบใช้ปัญหาเป็นฐาน เป็นต้น

ในการรายงานการดำเนินงานตามตัวบ่งชี้นี้ ให้อธิบายกระบวนการหรือแสดงผลการดำเนินงานในอย่างน้อยให้ครอบคลุมประเด็นต่อไปนี้

- การกำหนดผู้สอน
- การกำกับ ติดตาม และตรวจสอบการจัดทำแผนการเรียนรู้อ (มคอ.3 และ มคอ.4) และการจัดการเรียนการสอน
- การจัดการเรียนการสอนในระดับปริญญาตรีที่มีการบูรณาการกับการวิจัย การบริการวิชาการทางสังคม และการทำนุบำรุงศิลปวัฒนธรรม
- การควบคุมหัวข้อวิทยานิพนธ์และการค้นคว้าอิสระในระดับบัณฑิตศึกษาให้สอดคล้องกับสาขาวิชาและความก้าวหน้าของศาสตร์
- การแต่งตั้งอาจารย์ที่ปรึกษาวิทยานิพนธ์และการค้นคว้าอิสระในระดับบัณฑิตศึกษาที่มีความเชี่ยวชาญสอดคล้องหรือสัมพันธ์กับหัวข้อวิทยานิพนธ์
- การช่วยเหลือ กำกับ ติดตามในการทำวิทยานิพนธ์ การค้นคว้าอิสระและการตีพิมพ์ผลงานในระดับบัณฑิตศึกษา

ในการประเมินเพื่อให้ทราบว่าอยู่ในระดับคะแนนใด ให้พิจารณาในภาพรวมของผลการดำเนินงานทั้งหมด ที่ทำให้กระบวนการจัดการเรียนการสอนตอบสนองความแตกต่างของผู้เรียน การจัดการเรียนการสอนที่เน้นผู้เรียนเป็นสำคัญ ก่อให้เกิดผลการเรียนรู้บรรลุตามเป้าหมาย

เกณฑ์การประเมิน

0	1	2	3	4	5
<ul style="list-style-type: none"> •ไม่มีระบบ •ไม่มีกลไก •ไม่มีแนวคิดในการกำกับติดตามและปรับปรุง •ไม่มีข้อมูลหลักฐาน 	<ul style="list-style-type: none"> •มีระบบมีกลไก •ไม่มีการนำระบบกลไกไปสู่การปฏิบัติ/ดำเนินงาน 	<ul style="list-style-type: none"> •มีระบบมีกลไก •มีการนำระบบกลไกไปสู่การปฏิบัติ/ดำเนินงาน •มีการประเมินกระบวนการ •ไม่มีการปรับปรุง/พัฒนากระบวนการ 	<ul style="list-style-type: none"> •มีระบบมีกลไก •มีการนำระบบกลไกไปสู่การปฏิบัติ/ดำเนินงาน •มีการประเมินกระบวนการ •มีการปรับปรุง/พัฒนากระบวนการจากผลการประเมิน 	<ul style="list-style-type: none"> •มีระบบมีกลไก •มีการนำระบบกลไกไปสู่การปฏิบัติ/ดำเนินงาน •มีการประเมินกระบวนการ •มีการปรับปรุง/พัฒนากระบวนการจากผลการประเมิน •มีผลจากการปรับปรุงเห็นชัดเจนเป็นรูปธรรม 	<ul style="list-style-type: none"> •มีระบบ มีกลไก •มีการนำระบบกลไกไปสู่การปฏิบัติ/ดำเนินงาน •มีการประเมินกระบวนการ •มีการปรับปรุง/พัฒนา/บูรณาการกระบวนการจากผลการประเมิน •มีผลจากการปรับปรุงเห็นชัดเจนเป็นรูปธรรม •มีแนวทางปฏิบัติที่ดีโดยมีหลักฐานเชิงประจักษ์ยืนยันและกรรมการผู้ตรวจประเมิน สามารถให้เหตุผลอธิบาย การเป็นแนวปฏิบัติที่ดีชัดเจน

ตัวบ่งชี้ที่ 5.3 การประเมินผู้เรียน

ชนิดของตัวบ่งชี้ กระบวนการ

คำอธิบายตัวบ่งชี้

การประเมินนักศึกษามีจุดมุ่งหมาย 3 ประการ คือ การประเมินผลนักศึกษาเพื่อให้ข้อมูลสารสนเทศที่เป็นประโยชน์ต่อการปรับปรุงการเรียนการสอนของผู้สอน และนำไปสู่การพัฒนาการเรียนรู้ของนักศึกษา (Assessment for Learning) การประเมินที่ทำให้ให้นักศึกษาสามารถประเมินตนเองเป็น และมีการนำผลการประเมินไปใช้ในการพัฒนาวิธีการเรียนของตนเองใหม่ จนเกิดการเรียนรู้ (Assessment as Learning) และการประเมินผลการเรียนรู้ของนักศึกษาที่แสดงผลสัมฤทธิ์การเรียนรู้ที่คาดหวังของหลักสูตร (Assessment of Learning) การประเมินส่วนใหญ่จะใช้เพื่อจุดมุ่งหมายประการหลัง คือ เน้นการได้ข้อมูลเกี่ยวกับสัมฤทธิ์ผลการเรียนรู้ของนักศึกษาการจัดการเรียนการสอนจึงควรส่งเสริมให้มีการประเมิน เพื่อจุดมุ่งหมายสองประการแรกด้วย ทั้งนี้ ความเหมาะสมของระบบประเมินต้องให้ความสำคัญกับการกำหนดเกณฑ์การประเมิน วิธีการประเมิน เครื่องมือประเมินที่มีคุณภาพ และวิธีการให้เกรดที่สะท้อนผลการเรียนรู้ได้อย่างเหมาะสม มีการกำกับให้มีการประเมินตามสภาพจริง (Authentic Assessment) มีการใช้วิธีการประเมินที่หลากหลาย ให้ผลการประเมินที่สะท้อนความสามารถในการปฏิบัติงานในโลกแห่งความเป็นจริง (Real World) และมีวิธีการให้ข้อมูลป้อนกลับ (Feedback) ที่ทำให้นักศึกษาสามารถแก้ไขจุดอ่อนหรือเสริมจุดแข็งของตนเองได้ ให้ผลการประเมินที่สะท้อนระดับความสามารถที่แท้จริงของนักศึกษา สำหรับหลักสูตรระดับบัณฑิตศึกษา ต้องให้ความสำคัญกับการวางระบบประเมินวิทยานิพนธ์ที่มี การค้นคว้าอิสระ มีคุณภาพด้วย

ในการรายงานการดำเนินงานตามตัวบ่งชี้นี้ ให้อธิบายกระบวนการหรือแสดงผลการดำเนินงานอย่างน้อยให้ครอบคลุมประเด็นต่อไปนี้

- การประเมินผลการเรียนรู้ตามกรอบมาตรฐานคุณวุฒิระดับอุดมศึกษาแห่งชาติ
- การตรวจสอบการประเมินผลการเรียนรู้ของนักศึกษา
- การกำกับประเมินการจัดการเรียนการสอนและประเมินหลักสูตร (มคอ. 5 มคอ. 6

และ มคอ. 7)

- การประเมินวิทยานิพนธ์และการค้นคว้าอิสระในระดับบัณฑิตศึกษา

ในการประเมินเพื่อให้ทราบว่ายู่ในระดับคะแนนใด ให้พิจารณาในภาพรวมของผลการดำเนินงานทั้งหมดที่สะท้อนสภาพจริงด้วยวิธีการหรือเครื่องมือประเมินที่เชื่อถือได้ ให้ข้อมูลที่ช่วยให้ผู้สอนและผู้เรียนมีแนวทางในการปรับปรุงพัฒนาการเรียนการสอนต่อไป

เกณฑ์การประเมิน

0	1	2	3	4	5
<ul style="list-style-type: none"> •ไม่มีระบบ •ไม่มีกลไก •ไม่มีแนวคิดในการกำกับติดตามและปรับปรุง •ไม่มีข้อมูลหลักฐาน 	<ul style="list-style-type: none"> •มีระบบมีกลไก •ไม่มีการนำระบบกลไกไปสู่การปฏิบัติ/ดำเนินงาน 	<ul style="list-style-type: none"> •มีระบบมีกลไก •มีการนำระบบกลไกไปสู่การปฏิบัติ/ดำเนินงาน •มีการประเมินกระบวนการ •ไม่มีการปรับปรุง/พัฒนากระบวนการ 	<ul style="list-style-type: none"> •มีระบบมีกลไก •มีการนำระบบกลไกไปสู่การปฏิบัติ/ดำเนินงาน •มีการประเมินกระบวนการ •มีการปรับปรุง/พัฒนากระบวนการจากผลการประเมิน 	<ul style="list-style-type: none"> •มีระบบมีกลไก •มีการนำระบบกลไกไปสู่การปฏิบัติ/ดำเนินงาน •มีการประเมินกระบวนการ •มีการปรับปรุง/พัฒนา/กระบวนการจากผลการประเมิน •มีผลจากการปรับปรุงเห็นชัดเจนเป็นรูปธรรม 	<ul style="list-style-type: none"> •มีระบบ มีกลไก •มีการนำระบบกลไกไปสู่การปฏิบัติ/ดำเนินงาน •มีการประเมินกระบวนการ •มีการปรับปรุง/พัฒนา/บูรณาการกระบวนการจากผลการประเมิน •มีผลจากการปรับปรุงเห็นชัดเจนเป็นรูปธรรม •มีแนวทางปฏิบัติที่ดีโดยมีหลักฐานเชิงประจักษ์ยืนยันและกรรมการผู้ตรวจประเมิน สามารถให้เหตุผลอธิบาย การเป็นแนวปฏิบัติที่ดีได้ชัดเจน

ตัวบ่งชี้ที่ 5.4 ผลการดำเนินงานหลักสูตรตามกรอบมาตรฐานคุณวุฒิระดับอุดมศึกษาแห่งชาติ

ชนิดของตัวบ่งชี้ ผลลัพธ์

คำอธิบายตัวบ่งชี้

ผลการดำเนินงานของหลักสูตร หมายถึง ร้อยละของผลการดำเนินงานตามตัวบ่งชี้การดำเนินงาน ตามกรอบมาตรฐานคุณวุฒิระดับอุดมศึกษาที่ปรากฏในหลักสูตร (มคอ. 2) หมวดที่ 7 ข้อ 7 ที่หลักสูตรแต่ละหลักสูตรดำเนินงานได้ในแต่ละปีการศึกษา อาจารย์ประจำหลักสูตรจะเป็นผู้รายงานผลการดำเนินงานประจำปีในแบบรายงาน ผลการดำเนินการของหลักสูตร (มคอ.7)

เกณฑ์การประเมิน

มีการดำเนินงานน้อยกว่าร้อยละ 80 ของตัวบ่งชี้ผลการดำเนินงานที่ระบุไว้ในแต่ละปี มีค่าคะแนนเท่ากับ 0

มีการดำเนินงานน้อยกว่าร้อยละ 80 ของตัวบ่งชี้ผลการดำเนินงานที่ระบุไว้ในแต่ละปี มีค่าคะแนนเท่ากับ 3.50

มีการดำเนินงานน้อยกว่าร้อยละ 80.01 - 89.99 ของตัวบ่งชี้ผลการดำเนินงานที่ระบุไว้ในแต่ละปี มีค่าคะแนนเท่ากับ 4.00

มีการดำเนินงานน้อยกว่าร้อยละ 90.00 - 94.99 ของตัวบ่งชี้ผลการดำเนินงานที่ระบุไว้ในแต่ละปี มีค่าคะแนนเท่ากับ 4.50

มีการดำเนินงานน้อยกว่าร้อยละ 95.00 - 99.99 ของตัวบ่งชี้ผลการดำเนินงานที่ระบุไว้ในแต่ละปี มีค่าคะแนนเท่ากับ 4.75

มีการดำเนินงานน้อยกว่าร้อยละ 100 ของตัวบ่งชี้ผลการดำเนินงานที่ระบุไว้ในแต่ละปี มีค่าคะแนนเท่ากับ 5

หมายเหตุ

คณะกรรมการอุดมศึกษาได้มีประกาศคณะกรรมการอุดมศึกษา เรื่อง แนวทางการปฏิบัติ ตามกรอบมาตรฐานคุณวุฒิระดับอุดมศึกษาแห่งชาติ (ฉบับที่ 3) พ.ศ. 2558 ลงวันที่ 26 พฤศจิกายน พ.ศ. 2558 ได้กำหนดแนวทางการปฏิบัติตามกรอบมาตรฐานคุณวุฒิระดับอุดมศึกษาแห่งชาติเพิ่มเติมไว้ดังนี้

ข้อ 2 ระบุว่า “กรณีที่สถาบันอุดมศึกษาจะจัดทำรายละเอียดของรายวิชารายละเอียดของประสบการณ์ภาคสนาม (ถ้ามี) รายงานผลการดำเนินงานของรายวิชา รายงานผลการดำเนินการของประสบการณ์ภาคสนาม (ถ้ามี) และรายงานผลการดำเนินงานของหลักสูตรในลักษณะอื่น สถาบันอุดมศึกษาสามารถดำเนินการจัดทำระบบเก็บข้อมูลรายละเอียดตามแนวทางของ มคอ. 3 มคอ. 4 มคอ. 5 มคอ. 6 และ มคอ. 7 โดยสามารถปรับเปลี่ยนหัวข้อรายละเอียดให้เหมาะสมกับบริบทเฉพาะของสถาบันอุดมศึกษานั้น ๆ ได้ ทั้งนี้ให้คำนึงเจตนารมณ์ของการจัดทำ มคอ. 3 มคอ. 4 มคอ. 5 มคอ. 6 และ มคอ. 7”

ข้อ 3 ระบุว่า “ให้ถือว่า ตัวบ่งชี้ผลการดำเนินงานตามกรอบมาตรฐานคุณวุฒิ จำนวน 12 ตัวบ่งชี้ เป็นเพียงแนวทางเท่านั้น โดยสถาบันอุดมศึกษาสามารถกำหนดตัวบ่งชี้ผลการดำเนินงานตามกรอบมาตรฐานคุณวุฒิได้เอง ซึ่งแต่ละหลักสูตรมีอิสระในการกำหนดตัวบ่งชี้ผลการดำเนินงานที่ใช้ในการติดตาม ประเมิน และรายงานคุณภาพของหลักสูตรประจำปีทีระบุไว้ในหมวด 1 - 6 ของแต่ละหลักสูตร ตามบริบทและวัตถุประสงค์ในการผลิตบัณฑิต ทั้งนี้ ต้องได้รับความเห็นชอบหรืออนุมัติจากสภาสถาบันอุดมศึกษา ในระหว่างที่สถาบันอุดมศึกษายังไม่สามารถเสนอขอปรับตัวบ่งชี้ใหม่ได้แล้วเสร็จ ให้ใช้ตัวบ่งชี้เดิมก่อนได้ หรือหากหลักสูตรใดมีความประสงค์กำหนดตัวบ่งชี้แบบเดิมก็สามารถทำได้ กรณีหลักสูตรมีการปรับตัวบ่งชี้ใหม่ ให้นำเสนอสำนักงานคณะกรรมการการอุดมศึกษารับทราบในการปรับปรุงหลักสูตรครั้งต่อไป”

องค์ประกอบที่ 6 สิ่งสนับสนุนการเรียนรู้

ในการดำเนินการบริหารหลักสูตร จะต้องมียุทธศาสตร์ที่สำคัญอีกประการหนึ่งคือ สิ่งสนับสนุนการเรียนรู้ ซึ่งประกอบด้วย ความพร้อมทางกายภาพ ความพร้อมด้านอุปกรณ์ ความพร้อมด้านเทคโนโลยี ความพร้อมด้านการให้บริการ เช่น ห้องเรียน ห้องปฏิบัติการ ห้องทำวิจัย อุปกรณ์การเรียนการสอน ห้องสมุด การบริการเทคโนโลยีสารสนเทศ คอมพิวเตอร์ Wifi และอื่น ๆ รวมทั้งการบำรุงรักษาที่ส่งเสริม สนับสนุนให้นักศึกษาสามารถเรียนรู้ได้อย่างมีประสิทธิภาพ ประสิทธิภาพผลตามมาตรฐานผลการเรียนรู้ที่กำหนดตามกรอบมาตรฐานคุณวุฒิระดับอุดมศึกษาแห่งชาติ โดยพิจารณาร่วมกับผลการประเมินความพึงพอใจของนักศึกษาและอาจารย์

องค์ประกอบด้านสิ่งสนับสนุนการเรียนรู้ จะพิจารณาได้จาก

ตัวบ่งชี้ 6.1 สิ่งสนับสนุนการเรียนรู้

ตัวบ่งชี้ที่ 6.1 สิ่งสนับสนุนการเรียนรู้

ชนิดของตัวบ่งชี้ กระบวนการ

คำอธิบายตัวบ่งชี้

ความพร้อมของสิ่งสนับสนุนการเรียนการสอนมีหลายประการ ได้แก่ ความพร้อมทางกายภาพ เช่น ห้องเรียน ห้องปฏิบัติการ ที่พักของนักศึกษา ฯลฯ และความพร้อมของอุปกรณ์ เทคโนโลยี และ สิ่งอำนวยความสะดวกหรือทรัพยากรที่เอื้อต่อการเรียนรู้ เช่น อุปกรณ์การเรียนการสอน ห้องสมุด หนังสือ ตำรา สิ่งพิมพ์ วารสาร ฐานข้อมูลเพื่อการสืบค้น แหล่งเรียนรู้ สื่ออิเล็กทรอนิกส์ ฯลฯ สิ่งสนับสนุนเหล่านี้ ต้องมีปริมาณเพียงพอ และมีคุณภาพพร้อมใช้งานทันสมัย โดยพิจารณาการดำเนินการปรับปรุงพัฒนาจากผลการประเมินความพึงพอใจของนักศึกษาและอาจารย์

ในการรายงานการดำเนินงานตามตัวบ่งชี้นี้ ให้อธิบายกระบวนการหรือแสดงผลการดำเนินงาน อย่างน้อยให้ครอบคลุมประเด็นต่อไปนี้

- ระบบการดำเนินงานของสาขาวิชา/คณะ/มหาวิทยาลัย โดยมีส่วนร่วมของอาจารย์ประจำหลักสูตรเพื่อให้มีสิ่งสนับสนุนการเรียนรู้
- จำนวนสิ่งสนับสนุนการเรียนรู้ที่เพียงพอและเหมาะสมต่อการจัดการเรียนการสอน
- กระบวนการปรับปรุงตามผลการประเมินความพึงพอใจของนักศึกษาและอาจารย์ต่อสิ่งสนับสนุนการเรียนรู้

ในการประเมินเพื่อให้ทราบว่าอยู่ในระดับคะแนนใด ให้พิจารณาในภาพรวมของผลการดำเนินงานทั้งหมดที่สะท้อนการจัดเตรียมสิ่งสนับสนุนการเรียนรู้ที่จำเป็นต่อการเรียนการสอน และส่งผลให้ผู้เรียนสามารถเรียนรู้ได้อย่างมีประสิทธิภาพ

เกณฑ์การประเมิน

0	1	2	3	4	5
<ul style="list-style-type: none"> •ไม่มีระบบ •ไม่มีกลไก •ไม่มีแนวคิดในการกำกับติดตามและปรับปรุง •ไม่มีข้อมูลหลักฐาน 	<ul style="list-style-type: none"> •มีระบบมีกลไก •ไม่มีการนำระบบกลไกไปสู่การปฏิบัติ/ดำเนินงาน 	<ul style="list-style-type: none"> •มีระบบมีกลไก •มีการนำระบบกลไกไปสู่การปฏิบัติ/ดำเนินงาน •มีการประเมินกระบวนการ •ไม่มีการปรับปรุง/พัฒนากระบวนการ 	<ul style="list-style-type: none"> •มีระบบมีกลไก •มีการนำระบบกลไกไปสู่การปฏิบัติ/ดำเนินงาน •มีการประเมินกระบวนการ •มีการปรับปรุง/พัฒนากระบวนการจากผลการประเมิน 	<ul style="list-style-type: none"> •มีระบบมีกลไก •มีการนำระบบกลไกไปสู่การปฏิบัติ/ดำเนินงาน •มีการประเมินกระบวนการ •มีการปรับปรุง/พัฒนากระบวนการจากผลการประเมิน •มีผลจากการปรับปรุงเห็นชัดเจนเป็นรูปธรรม •มีการปรับปรุงเห็นชัดเจนเป็นรูปธรรม 	<ul style="list-style-type: none"> •มีระบบ มีกลไก •มีการนำระบบกลไกไปสู่การปฏิบัติ/ดำเนินงาน •มีการประเมินกระบวนการ •มีการปรับปรุง/พัฒนากระบวนการจากผลการประเมิน •มีผลจากการปรับปรุงเห็นชัดเจนเป็นรูปธรรม •มีแนวทางปฏิบัติที่ดีโดยมีหลักฐานเชิงประจักษ์ ยืนยันและกรรมการผู้ตรวจประเมิน สามารถให้เหตุผลอธิบาย การเป็นแนวปฏิบัติที่ดีได้ชัดเจน

บทที่ 5

แนวทางการวิเคราะห์ และสรุปผลการประกันคุณภาพ การศึกษาภายใน

มหาวิทยาลัยทุกแห่งต้องวางระบบการประกันคุณภาพการศึกษาภายในของตนเองให้เหมาะสมกับบริบทและวิสัยทัศน์ของมหาวิทยาลัย โดยต้องพิจารณาเกณฑ์มาตรฐานอุดมศึกษาที่เกี่ยวข้องในระดับชาติด้วย เพื่อให้เป็นไปตามเกณฑ์ขั้นต่ำที่ประเทศกำหนดและมุ่งสู่เป้าหมาย จุดเน้น จุดเด่น หรือเอกลักษณ์ของมหาวิทยาลัย

การวางระบบการประกันคุณภาพจะต้องประกอบด้วย การควบคุม การตรวจสอบ และการประเมินผล เพื่อนำข้อมูลไปปรับปรุงพัฒนาคุณภาพอย่างต่อเนื่องและยั่งยืน ดังนั้นระบบประกันคุณภาพการศึกษาภายในดังกล่าวอย่างน้อยต้องครอบคลุมระดับหลักสูตร ระดับคณะ และระดับสถาบัน โดยมหาวิทยาลัยต้องควบคุมให้มีการดำเนินงานตามระบบคุณภาพที่กำหนด และมีการตรวจสอบระบบคุณภาพเป็นระยะ ๆ โดยที่มีกลไกการดำเนินงานอย่างชัดเจน เช่น มีผู้รับผิดชอบ/ผู้บริหาร/ผู้เกี่ยวข้อง/ผู้มีส่วนได้ส่วนเสีย มีส่วนร่วม เมื่อครบหนึ่งปีการศึกษาก็ต้องมีการประเมินผลการดำเนินงานตามระบบประกันคุณภาพดังกล่าว เพื่อนำไปปรับปรุงพัฒนาในปีถัดไป โดยสำนักงานคณะกรรมการการอุดมศึกษาจะดำเนินการติดตามตรวจสอบความก้าวหน้าของการปฏิบัติตามแผนการพัฒนาคูณภาพการศึกษาอย่างน้อยหนึ่งครั้งในทุกสามปี และแจ้งผลให้สถานศึกษาทราบรวมทั้งเปิดเผยผลการติดตามตรวจสอบคุณภาพการศึกษาต่อสาธารณชน

ระบบการประกันคุณภาพการศึกษาภายในที่มหาวิทยาลัยราชภัฏบุรีรัมย์โดยงานประกันคุณภาพการศึกษาจัดทำขึ้น เป็นไปในทิศทางเดียวกับการประเมินเพื่อการเผยแพร่หลักสูตรที่มีคุณภาพและมาตรฐานตามที่ประกาศไว้ในกรอบมาตรฐานคุณวุฒิระดับอุดมศึกษาแห่งชาติ พ.ศ. 2552 ทั้งนี้ได้กำหนดให้รายงาน การประเมินคุณภาพการศึกษาภายในระดับหลักสูตร (IQA ระดับหลักสูตร) และรายงานผลการดำเนินการของหลักสูตร (มคอ.7) เป็นรายงานฉบับเดียวกันเพื่อลดความซ้ำซ้อนของการจัดทำรายงานของมหาวิทยาลัยราชภัฏบุรีรัมย์ และสามารถรายงานผ่านระบบอิเล็กทรอนิกส์

ส่วนระบบการประกันคุณภาพการศึกษาภายในระดับคณะ และระดับมหาวิทยาลัยที่มหาวิทยาลัยราชภัฏบุรีรัมย์โดยงานประกันคุณภาพการศึกษาจัดทำขึ้น สอดคล้องกับการประกันคุณภาพการศึกษาภายในระดับหลักสูตรและเชื่อมโยงกับการประกันคุณภาพภายนอกของสำนักงานคณะกรรมการการอุดมศึกษา และสำนักงานรับรองมาตรฐานและประเมินคุณภาพการศึกษา (องค์การมหาชน) และสำนักงานคณะกรรมการพัฒนาระบบราชการ

การสรุปผลการประกันคุณภาพการศึกษาภายในแต่ละระดับ มีรายละเอียด ดังนี้
ระดับหลักสูตร

- มีองค์ประกอบในการประกันคุณภาพการศึกษาภายใน 6 องค์ประกอบ ได้แก่
- องค์ประกอบที่ 1 การกำกับมาตรฐาน
- องค์ประกอบที่ 2 บัณฑิต
- องค์ประกอบที่ 3 นักศึกษา
- องค์ประกอบที่ 4 อาจารย์
- องค์ประกอบที่ 5 หลักสูตร การเรียนการสอน การประเมินผู้เรียน
- องค์ประกอบที่ 6 สิ่งสนับสนุนการเรียนรู้

องค์ประกอบที่ 1 การกำกับมาตรฐานเป็นองค์ประกอบที่ต้องดำเนินการให้เป็นไปตามเกณฑ์มาตรฐานหลักสูตรกรอบมาตรฐานคุณวุฒิระดับอุดมศึกษาแห่งชาติและเกณฑ์ต่าง ๆ ที่เกี่ยวข้อง มี 1 ตัวบ่งชี้ จำนวนเกณฑ์ขึ้นอยู่กับระดับปริญญา หากผลการดำเนินงานไม่เป็นไปตามเกณฑ์ใดเกณฑ์หนึ่งถือว่าหลักสูตรนั้น “ไม่ได้มาตรฐาน” และมีค่าคะแนน “เป็นศูนย์” หากหลักสูตรนั้นมีผลการดำเนินงานผ่านทุกเกณฑ์ถือว่าเป็นไปตามมาตรฐานที่กำหนด และจะมีการประเมินคะแนนคุณภาพของหลักสูตรในองค์ประกอบที่ 2 - 6 ดังแสดงตามภาพประกอบที่ 1

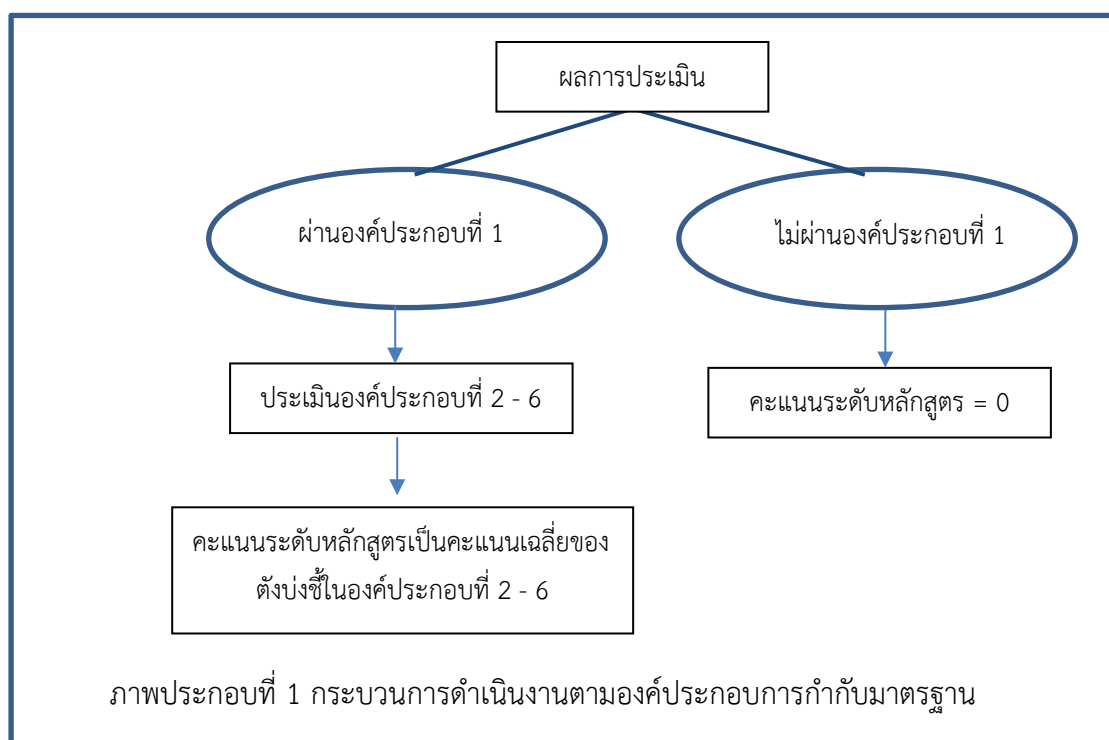

คะแนนรวมเฉลี่ย =

คะแนนรวมของตัวบ่งชี้ 13 ตัวบ่งชี้
13

ซึ่งการแปลผลจะเป็นการอธิบายว่า

คะแนนระดับหลักสูตร = 0 หมายถึง หลักสูตรไม่ได้มาตรฐาน

คะแนนระดับหลักสูตร = 0.01 - 5.00 หมายถึง หลักสูตรเป็นไปตามมาตรฐาน และมีระดับคุณภาพตามคะแนนที่ได้ ดังนี้

คะแนน	ระดับคุณภาพ
0.01 - 2.00	น้อย
2.01 - 3.00	ปานกลาง
3.01 - 4.00	ดี
4.01 - 5.00	ดีมาก

แม้ว่าหลักสูตรไม่ผ่านองค์ประกอบที่ 1 (การกำกับมาตรฐาน) ผู้รับผิดชอบหลักสูตร/คณะ/มหาวิทยาลัยต้องประเมินตัวบ่งชี้ขององค์ประกอบที่ 2 ถึงองค์ประกอบที่ 6 ด้วย เพื่อให้ทราบระดับการพัฒนาของหลักสูตรตนเอง โดยการวิเคราะห์ในรายละเอียดของปัจจัยนำเข้า กระบวนการผลลัพธ์ และรายองค์ประกอบโดยไม่ต้องรายงานระดับคะแนนเฉลี่ย เพื่อเป็นการวิเคราะห์ในเชิงคุณภาพในองค์ประกอบที่ 2 ถึงองค์ประกอบที่ 6 เกี่ยวกับจุดเด่น และจุดที่ควรพัฒนา เพื่อยกระดับคุณภาพของหลักสูตรต่อไปแสดง ดังตารางต่อไปนี้

ตารางที่ 4 องค์ประกอบคุณภาพ 6 ด้าน และตัวบ่งชี้ที่ใช้ประเมินคุณภาพการศึกษาภายในตามองค์ประกอบระดับหลักสูตร

องค์ประกอบที่	คะแนนผ่าน	จำนวนตัวบ่งชี้	คะแนนการประเมินเฉลี่ย				ผลการประเมิน
			I	P	O	คะแนนเฉลี่ย	
							0.01 - 2.00 ระดับคุณภาพน้อย 2.01 - 3.00 ระดับคุณภาพปานกลาง 3.01 - 4.00 ระดับคุณภาพดี 4.01 - 5.00 ระดับคุณภาพดีมาก
1	ผ่าน/ไม่ผ่านมาตรฐาน						หลักสูตรไม่ได้มาตรฐาน
2	คะแนนเฉลี่ยของทุกตัวบ่งชี้ในองค์ประกอบที่ 2 - 6	2	-	-	2.1, 2.2		
3		3	-	3.1, 3.2	3.3		
4		3	4.2	4.1	4.3		
5		4	-	5.1, 5.2, 5.3	5.4		
6		1	-	6.1	-		
รวม		13	1	7	5		
ผลการประเมิน							

หมายเหตุ : ตัวบ่งชี้ 3.3 และ 4.3 เป็นผลลัพธ์ของกระบวนการย่อย

ตารางที่ 5 รายงานผลการวิเคราะห์จุดเด่นและจุดที่ควรพัฒนา องค์กรประกอบที่ 2 – องค์กรประกอบที่ 6

จุดเด่น
1.
2.
3.
จุดที่ควรพัฒนา
1.
2.
3.

บรรณานุกรม

กระทรวงศึกษาธิการ. 2553. กฎกระทรวงว่าด้วยระบบ หลักเกณฑ์ และวิธีการประกันคุณภาพการศึกษา พ.ศ. 2553. ราชกิจจานุเบกษา เล่ม 127 ตอนที่ 23 ก วันที่ 2 เมษายน 2553. หน้า 22-35.

กระทรวงศึกษาธิการ. 2558. ประกาศกระทรวงศึกษาธิการ เรื่อง เกณฑ์มาตรฐานหลักสูตรระดับปริญญาตรี พ.ศ. 2558. ราชกิจจานุเบกษา เล่ม 132 ตอนพิเศษ 295 ง วันที่ 13 พฤศจิกายน 2558. หน้า 2-11.

กระทรวงศึกษาธิการ. 2561. ประกาศกระทรวงศึกษาธิการ เรื่อง มาตรฐานการอุดมศึกษา พ.ศ. 2561. ราชกิจจานุเบกษา เล่ม 135 ตอนพิเศษ 199 ง วันที่ 17 สิงหาคม 2561. หน้า 19-21.

กระทรวงศึกษาธิการ. 2562. ประกาศ ก.พ.อ. เรื่อง หลักเกณฑ์การพิจารณาวารสารทางวิชาการ สำหรับการเผยแพร่ผลงานทางวิชาการ. ราชกิจจานุเบกษา เล่ม 136 ตอนพิเศษ 151 ง วันที่ 12 มิถุนายน 2562. หน้า 13-14.

คณะกรรมการพัฒนาการประกันคุณภาพการศึกษาภายใน ระดับอุดมศึกษา มหาวิทยาลัยราชภัฏ. 2562. คู่มือการประกันคุณภาพการศึกษาภายใน ระดับอุดมศึกษา มหาวิทยาลัยราชภัฏ พ.ศ. 2562. กรุงเทพฯ: เค.พี. จันทระเกษม.

สำนักงานคณะกรรมการการศึกษาแห่งชาติ, สำนักนายกรัฐมนตรี. 2542. พระราชบัญญัติการศึกษาแห่งชาติ พ.ศ. 2542 แก้ไขเพิ่มเติม (ฉบับที่ 2) พ.ศ. 2545.

สำนักงานคณะกรรมการการอุดมศึกษา, กระทรวงศึกษาธิการ. 2550. กรอบแผนอุดมศึกษาระยะยาว 15 ปี ฉบับที่ 2 (พ.ศ. 2551 – 2565). กรุงเทพฯ : โรงพิมพ์แห่งจุฬาลงกรณ์มหาวิทยาลัย.

สำนักงานคณะกรรมการการอุดมศึกษา. 2558. คู่มือการประกันคุณภาพการศึกษาภายในระดับอุดมศึกษา ฉบับปีการศึกษา 2557.

สำนักงานคณะกรรมการพัฒนาระบบราชการ. 2552. คู่มือนโยบายการกำกับดูแลองค์การที่ดี.

สำนักมาตรฐานและประเมินผลอุดมศึกษา, สำนักงานคณะกรรมการการอุดมศึกษา. 2549. มาตรฐานการอุดมศึกษาและเกณฑ์มาตรฐานที่เกี่ยวข้อง. กรุงเทพฯ : ห้างหุ้นส่วนจำกัด ภาพพิมพ์.

สำนักงานเลขาธิการสภาการศึกษา, กระทรวงศึกษาธิการ. 2548. มาตรฐานการศึกษาของชาติ. กรุงเทพฯ : ห้างหุ้นส่วนจำกัด สหยาบสื่อและการพิมพ์.

คณะผู้จัดทำ

ชื่อเอกสาร คู่มือประกันคุณภาพการศึกษาภายในระดับหลักสูตร

จัดทำโดย สำนักมาตรฐานประกันคุณภาพการศึกษา มหาวิทยาลัยราชภัฏบุรีรัมย์

ที่ปรึกษา ผู้ช่วยศาสตราจารย์ ดร.สุพัตรา รักการศิลป์
ผู้ช่วยศาสตราจารย์ ดร.พกามาศ บุตรสาลี
อาจารย์ทิพย์สุดา ทาสีดำ
อาจารย์วณิชา แผลงรักษา
อาจารย์ฐิตาพร พุฒกลาง
อาจารย์สายฝน อุไร

ผู้เขียน/ เรียบเรียง/ รูปเล่ม

นางทิพย์รัตน์ บุญมา

นายสันติ มะลิซ้อน

นางสาวประไพพรรณ โสภา

วัน/เดือน/ปี ที่พิมพ์

จำนวนที่พิมพ์ 200 เล่ม

สถานที่พิมพ์ โรงพิมพ์มหาวิทยาลัยราชภัฏบุรีรัมย์ ตำบลในเมือง อำเภอเมือง
จังหวัดบุรีรัมย์ 31000

สถานที่ติดต่อ

สำนักมาตรฐานประกันคุณภาพการศึกษา มหาวิทยาลัยราชภัฏบุรีรัมย์

เลขที่ 439 ถนนจิระ ตำบลในเมือง อำเภอเมือง จังหวัดบุรีรัมย์ 31000

โทรศัพท์ : 044-611221 ต่อ 7502

URL : <http://www.bru.ac.th/qa.bru.ac.th/>

ภาคผนวก

ภาคผนวก ก
แนวทางในการประเมินตามตัวบ่งชี้

แนวทางในการประเมินตัวบ่งชี้ที่ 3.1

การรับนักศึกษา	
1	การกำหนดเป้าหมายจำนวนรับนักศึกษาคำนึงความต้องการของตลาดแรงงาน และสภาพความพร้อมของอาจารย์ประจำที่มีอยู่ (ควบคุมอัตราส่วนอาจารย์ต่อนักศึกษาให้เป็นไปตามเกณฑ์)
2	เกณฑ์การรับนักศึกษาที่ประกาศรับสะท้อนคุณภาพของนักศึกษาที่เหมาะสมกับหลักสูตรที่เปิดสอน และสอดคล้องกับระดับของหลักสูตร ประเภทหลักสูตร ปรัชญาวิสัยทัศน์ของสถาบันและหลักสูตร ผลลัพธ์ การเรียนรู้ที่กำหนดในหลักสูตร (เช่น GPA ความรู้พื้นฐานในสาขา ภาษาต่างประเทศ คุณสมบัติเฉพาะอื่น ฯลฯ)
3	เกณฑ์ที่ใช้ในการคัดเลือกนักศึกษา กระบวนการรับนักศึกษา และเครื่องมือหรือข้อมูลที่ใช้ในการคัดเลือกมีความเหมาะสม เชื่อถือได้ โปร่งใส เปิดเผย และเป็นธรรมกับนักศึกษาที่สมัครเข้าเรียน
4	นักศึกษาที่รับเข้าเรียนในหลักสูตรมีคุณสมบัติและศักยภาพในการเรียนจนสำเร็จการศึกษาตามระยะเวลาที่หลักสูตรมีคุณสมบัติขั้นต่ำทั้งความรู้พื้นฐานหรือประสบการณ์ที่จำเป็นต่อการเรียนในหลักสูตร ใฝ่รู้ ใฝ่เรียน มีความพร้อมด้านสุขภาพกายและจิต มีเวลาเรียนเพียงพอ
5	ในกรณีที่นักศึกษามีคุณสมบัติไม่ครบถ้วนตามเกณฑ์ที่กำหนดในประกาศรับ และมีการรับเข้าศึกษาแบบมีเงื่อนไข นักศึกษาได้รับการเตรียมความพร้อมทางการเรียนหรือได้รับการพัฒนาจนมีคุณสมบัติ ครบถ้วนเกณฑ์ขั้นต่ำ เพื่อให้สามารถเรียนในหลักสูตรได้จนสำเร็จการศึกษา
6	การกำหนดคุณสมบัติในการรับเข้าของผู้สมัครในหลักสูตรระดับบัณฑิตศึกษาให้สูงกว่าคุณสมบัติของการรับเข้าศึกษาในหลักสูตรระดับปริญญาตรี โดยเฉพาะความสามารถด้านภาษาต่างประเทศ และคุณสมบัติพื้นฐานที่นำไปสู่การพัฒนาศักยภาพการวิจัย
7	กระบวนการคัดเลือกระดับบัณฑิตศึกษามีความเข้มงวดเพื่อให้ได้นักศึกษาที่มีศักยภาพในการเรียนรู้ด้วยตนเอง (พิจารณาจากอัตราส่วนนักศึกษาที่รับเข้าต่อผู้สมัคร)

แนวทางในการประเมินตัวบ่งชี้ที่ 3.2

การควบคุมดูแลการให้คำปรึกษาวิชาการและแนะแนวแก่นักศึกษา	
1	การจัดระบบการดูแลนักศึกษาของอาจารย์ที่ปรึกษา มีการควบคุมกำกับให้จำนวนนักศึกษาต่ออาจารย์ที่ปรึกษาเป็นไปตามเกณฑ์ที่กำหนด
2	อาจารย์ที่ปรึกษาวิชาการมีเวลาให้การดูแลนักศึกษา (ผลประเมินจากนักศึกษา)
3	การแนะนำการลงทะเบียนเรียนโดยคำนึงถึงความต้องการ ความสนใจ และศักยภาพของนักศึกษา
4	การจัดเก็บข้อมูลเพื่อการรู้จักนักศึกษา การแลกเปลี่ยนข้อมูลนักศึกษาในกลุ่มอาจารย์ผู้สอน เพื่อการพัฒนาการศึกษา (ผลการเรียน ลักษณะนักศึกษา จุดแข็งจุดอ่อน)
5	อาจารย์ที่ปรึกษาให้ความช่วยเหลือนักศึกษาที่มีปัญหาทางการเรียนหรือต้องการความช่วยเหลือด้านอื่น ๆ
6	การจัดการความเสี่ยงด้านนักศึกษา (มีข้อมูลนักศึกษาที่มีผลการเรียนต่ำ มีความเสี่ยงที่จะออกกลางคัน หรือสำเร็จการศึกษาช้า ฯลฯ)

7	ช่องทางการติดต่อสื่อสารระหว่างนักศึกษาและอาจารย์ที่ปรึกษา
8	บัณฑิตศึกษา การกำหนดเวลาให้คำปรึกษาการเรียนในวิชาของอาจารย์ผู้สอนและการให้คำปรึกษาการทำวิทยานิพนธ์ที่เพียงพอ
กิจกรรมการพัฒนาศักยภาพของนักศึกษาและการเสริมสร้างทักษะการเรียนรู้ในศตวรรษที่ 21	
9	สถาบันจัดงบประมาณ ทรัพยากรที่เสริมการจัดบริการแก่นักศึกษาเพียงพอ และครอบคลุมทุกประเภทกิจกรรม
10	บุคลากรที่เกี่ยวข้องกับการจัดกิจกรรมนักศึกษาต้องมีความรู้ความสามารถในการจัดกิจกรรมที่สนองความต้องการของนักศึกษา
11	การจัดกิจกรรมนักศึกษาต้องส่งผลต่อการพัฒนาคุณลักษณะที่พึงประสงค์ของหลักสูตร
12	การจัดกิจกรรมการพัฒนานักศึกษาครอบคลุมกิจกรรมการเสริมสร้างความ ยึดมั่นผูกพันกับความเป็นพลเมือง (Civic Engagement) กิจกรรมสหนาการ ศิลปะและวัฒนธรรม ฯลฯ
13	การจัดกิจกรรมการพัฒนานักศึกษาต้องช่วยเสริมสร้างทักษะการเรียนรู้ในศตวรรษที่ 21 เช่น ICT Literacy, Scientific Literacy, Media Literacy, Health Literacy, Life Skill, Career Skills
14	การเปิดโอกาสให้นักศึกษามีอิสระในการจัดกิจกรรมนักศึกษาโดยการสนับสนุนของสถาบัน
15	การสนับสนุนทุนการศึกษา ช่วยเหลือนักศึกษาที่มีโอกาสทางการศึกษาจำกัด
16	หากมีการรับนักศึกษาที่มีวัตถุประสงค์พิเศษ เช่น นักกีฬา ต้องมีกลไกการดูแลนักศึกษาได้รับการพัฒนาให้ได้สาระความรู้ทักษะ ที่สอดคล้องกับเป้าหมายการเรียนรู้ที่เป็นมาตรฐานเดียวกัน
17	การสร้างเครือข่ายระหว่างสถาบันภายในประเทศและต่างประเทศ มี Visiting Professors ที่มาช่วยสอนหรือให้ประสบการณ์แก่นักศึกษา และการส่งนักศึกษาไปแลกเปลี่ยนเรียนรู้ในต่างประเทศ หรือการสร้างเครือข่ายระหว่างสถาบันภายในประเทศและต่างประเทศโดยผ่านระบบ Online
การประเมินทักษะการใช้ภาษาอังกฤษ	
18	มหาวิทยาลัยราชภัฏบุรีรัมย์ ได้กำหนดให้นักศึกษาทุกชั้นปีมีการประเมินทักษะการใช้ภาษาอังกฤษตามเกณฑ์ ดังนี้ - นักศึกษาชั้นปีที่ 3 ผ่านการทดสอบทักษะการใช้ภาษาอังกฤษ ร้อยละ 30
การประเมินทักษะทางดิจิทัล	
19	มหาวิทยาลัยราชภัฏบุรีรัมย์ ได้กำหนดการประเมินทักษะทางดิจิทัลของนักศึกษา ดังนี้ - นักศึกษาชั้นปีที่ 3 ผ่านการทดสอบทักษะทางดิจิทัล ร้อยละ 30 หมายเหตุ : ผลการทดสอบทักษะทางดิจิทัลของนักศึกษาแต่ละชั้นปีต้องมีคะแนนสอบผ่านไม่น้อยกว่าร้อยละ 60

แนวทางในการประเมินตัวบ่งชี้ที่ 3.3

1	อัตราการคงอยู่ของนักศึกษาในหลักสูตร
2	อัตราการสำเร็จการศึกษาตามระยะเวลาของหลักสูตร
3	ความพึงพอใจของนักศึกษาต่อหลักสูตรและการร้องเรียนของนักศึกษา
4	บัณฑิตศึกษา นักศึกษามีความรู้ ทักษะการแสวงหาความรู้ การสร้างความรู้ด้วยตนเอง มีศักยภาพการวิจัยที่แสดงออกถึงการผลิตและเผยแพร่ความรู้จากกระบวนการวิจัยของตนเอง

แนวทางในการประเมินตัวบ่งชี้ที่ 4.1

ระบบการรับอาจารย์ใหม่	
1	การวางแผนระยะยาวด้านอัตรากำลังอาจารย์ให้เป็นไปตามเกณฑ์มาตรฐานหลักสูตร
2	การมีระบบการรับอาจารย์ใหม่ที่มีความรู้ความสามารถและความเชี่ยวชาญ รวมทั้งมีการพัฒนาอาจารย์ที่มีอยู่เดิมอย่างต่อเนื่อง เพื่อให้หลักสูตรมีความเข้มแข็ง อาจารย์ในหลักสูตรสามารถส่งเสริมการทำงานตามความชำนาญของแต่ละคนได้อย่างมีประสิทธิภาพ
3	อาจารย์ประจำหลักสูตรต้องมีวุฒิการศึกษา ตำแหน่งทางวิชาการ และประสบการณ์ ในจำนวนที่ไม่ต่ำกว่าตามเกณฑ์มาตรฐานหลักสูตรที่กำหนดโดย สกอ.
ระบบการบริหารอาจารย์	
4	สถาบันต้องมีการจัดสรร หรือจัดหางบประมาณในการพัฒนาอาจารย์ให้มีคุณวุฒิ ตำแหน่งทางวิชาการตามเป้าหมายที่กำหนด
5	ผู้บริหารสถาบันหรือหน่วยงานที่ดูแลการบริหารจัดการหลักสูตรต้องมีการวางแผนระยะยาวด้านอัตรากำลังด้านอาจารย์ให้เป็นไปตามเกณฑ์มาตรฐานการอุดมศึกษา ต้องมีแผนการบริหารอาจารย์ประจำหลักสูตรโดยการมีส่วนร่วมของทีมบริหารระดับคณะ (คณะกรรมการประจำคณะ)
6	สถาบันมีระบบและกลไกบริหารกำลังคนที่มีประสิทธิภาพ สามารถรักษาอาจารย์ที่มีศักยภาพให้คงอยู่กับสถาบัน ลดอัตราการลาออก หรือการย้ายงาน แผนบริหารหลักสูตรควรประกอบด้วย แผนอัตรากำลัง แผนการสรรหาและรับอาจารย์ใหม่แผนธำรงรักษา แผนการหาตำแหน่งทดแทนกรณีลาไปศึกษาต่อ/เกษียณอายุ อื่น ๆ ตามบริบท
7	ในกรณีที่ปริมาณและคุณภาพอาจารย์ยังไม่เป็นไปตามเกณฑ์มาตรฐานหลักสูตรกำหนด สถาบันต้องมีวิธีการบริหารจัดการเพื่อทรัพยากรบุคคลเพื่อทดแทนข้อจำกัดอย่างเป็นระบบ
8	มีแผนบริหารความเสี่ยงด้านการบริหาร กรณีมีอาจารย์ส่วนเกิน กรณีมีอาจารย์ขาดแคลน กรณีมีอาจารย์สมดุลงบประมาณเพื่อให้มีอาจารย์คงอยู่ และมีแผนบริหารความเสี่ยงด้านจรรยาบรรณที่เกี่ยวข้องกับการจัดการเรียนการสอนและการประเมินผลนักศึกษา
9	การกำหนดบทบาทหน้าที่และความรับผิดชอบของอาจารย์ประจำหลักสูตรอย่างชัดเจน
10	การมอบหมายภาระหน้าที่ที่เหมาะสมกับคุณวุฒิ ความรู้ ความสามารถ และประสบการณ์
ระบบการบริหารอาจารย์	
11	ระบบการกำหนดภาระงานและแรงจูงใจในการสนับสนุนการจัดการเรียนการสอน
12	ระเบียบที่โปร่งใสชัดเจนในการบริหารอาจารย์ประจำหลักสูตร

13	ระบบในการเลิกจ้างและการเกษียณอายุอย่างชัดเจน
14	ระบบการยกย่องและจ้ำรงรักษาอย่างมีประสิทธิภาพ
ระบบการส่งเสริมและพัฒนาอาจารย์	
15	สถาบันให้โอกาสอาจารย์ทุกคนได้พัฒนาตนเองให้มีคุณภาพมาตรฐานทางวิชาชีพอย่างต่อเนื่อง
16	การจัดสรรงบประมาณในการพัฒนาศักยภาพอาจารย์ให้เป็นไปตามมาตรฐานและมีศักยภาพที่สูงขึ้นเพื่อส่งผลต่อคุณภาพของบัณฑิต
17	การควบคุม กำกับ ส่งเสริมให้อาจารย์พัฒนาตนเองในการสร้างผลงานทางวิชาการอย่างต่อเนื่อง
18	การเสริมสร้างบรรยากาศทางวิชาการระหว่างอาจารย์ทั้งในและระหว่างหลักสูตร
19	การส่งเสริมการทำวิจัยเพื่อพัฒนานักศึกษาของอาจารย์ (ประเมินจากจำนวนอาจารย์ที่มีการทำวิจัยเพื่อพัฒนาการเรียนการสอน)
20	การประเมินการสอนของอาจารย์ และนำผลมาใช้ในการส่งเสริมพัฒนาความสามารถด้านการสอนของอาจารย์
21	อาจารย์อาวุโส หรืออาจารย์ที่มีเทคนิคการสอนดีเด่น มีการถ่ายทอดประสบการณ์สู่อาจารย์ในสาขา/หลักสูตร
22	<u>บัณฑิตศึกษา</u> ให้ความสำคัญกับการจัดหาอาจารย์หรือพัฒนาอาจารย์ให้มีคุณสมบัติที่สูงกว่ากำลังคนในหลักสูตรปริญญาตรีโดยเฉพาะคุณสมบัติของอาจารย์ที่ต้องเน้นทักษะความสามารถด้านการวิจัยนอกเหนือจากความรู้ความสามารถด้านการสอน

แนวทางในการประเมินตัวบ่งชี้ที่ 4.3

ผลที่เกิดกับอาจารย์	
1	อัตราการคงอยู่ของอาจารย์ประจำหลักสูตร
2	ความพึงพอใจของอาจารย์ประจำหลักสูตรต่อการบริหารจัดการหลักสูตร
3	จำนวนอาจารย์เพียงพอในการจัดการเรียนการสอนตามมาตรฐานหลักสูตร

แนวทางในการประเมินตัวบ่งชี้ที่ 5.1

สาระของรายวิชาในหลักสูตร	
1	หลักสูตรมีการกำหนดสาระวิชาทางทฤษฎี และการปฏิบัติที่ช่วยสร้างโอกาสในการพัฒนาความรู้ ทักษะผ่านการเรียนการสอนที่มีประสิทธิภาพ
2	เนื้อหาของหลักสูตรในแต่ละรายวิชามีการปรับปรุงให้ทันสมัยตลอดเวลา มีการเปิดวิชาใหม่ให้นักศึกษาได้เรียน
3	หลักสูตรแสดงผลลัพธ์การเรียนรู้ที่ชัดเจน ทันสมัย สอดคล้องกับความก้าวหน้าทางวิชาการและความต้องการของผู้ใช้บัณฑิต
4	คำอธิบายรายวิชามีเนื้อหาที่เหมาะสมกับชื่อวิชา จำนวนหน่วยกิต และมีเนื้อหาที่ครอบคลุมกว้างขวางครบถ้วนในสิ่งที่ควรเรียน มีความลึกในวิชาเอกหรือที่เป็นจุดเน้น มีความต่อเนื่อง

	เชื่อมโยง สัมพันธ์กันระหว่างวิชา และมีการสังเคราะห์การเรียนรู้
5	เนื้อหาที่กำหนดในรายวิชาไม่มีความซ้ำซ้อน กลุ่มรายวิชามีความต่อเนื่องสัมพันธ์กัน เหมาะสมกับระดับการศึกษาของหลักสูตร
6	ผลลัพธ์การเรียนรู้ของผู้เรียนตรงกับผลลัพธ์การเรียนรู้ที่กำหนดในรายวิชาและหลักสูตร
7	การจัดการเรียนการสอนครอบคลุมสาระเนื้อหาที่กำหนดในคำอธิบายรายวิชาครบถ้วน
8	การเปิดรายวิชามีลำดับก่อนหลังที่เหมาะสม เอื้อให้นักศึกษามีพื้นฐานความรู้ในการเรียนวิชาต่อยอด
9	การเปิดรายวิชาเป็นไปตามข้อกำหนดของหลักสูตรเพื่อให้นักศึกษาสำเร็จได้ทันตามเวลาที่กำหนดในหลักสูตร
10	การเปิดรายวิชาเลือกสนองความต้องการของนักศึกษา ทันสมัย และเป็นที่ต้องการของตลาดแรงงาน
11	การจัดรายวิชาในหลักสูตรแก่นักศึกษาที่เรียนในสถาบันหรือนอกสถาบัน การศึกษาปกติ หรือ การศึกษาทางไกลมีการควบคุมให้นักศึกษาได้เนื้อหาสาระ เป้าหมายการเรียนรู้ วิธีการจัดการเรียนการสอนการประเมินที่เป็นมาตรฐานเดียวกัน
ปริญญาตรี (ประเด็นเพิ่มเติม)	
12	การจัดรายวิชาเน้นเนื้อหาความรู้และทฤษฎี การปฏิบัติในเนื้อหาสาระของสาขาวิชาที่เป็นจุดเน้น วิชาการศึกษาทั่วไปที่สร้างความเป็นมนุษย์ที่เตรียมนักศึกษาออกสู่โลกแห่งการดำรงชีวิต
13	หากมีการโอนหน่วยกิต ต้องให้ความสำคัญกับการเทียบวิชารับโอนที่ต้องมีการเรียนในเนื้อหาสาระที่กำหนดในรายวิชาของหลักสูตรอย่างครอบคลุม ครบถ้วน
บัณฑิตศึกษา (ประเด็นเพิ่มเติม)	
14	เนื้อหาสาระของรายวิชาเน้นความรู้ ทฤษฎีในสาขาที่เกี่ยวข้องที่มีความที่ซับซ้อน มีจุดเน้น
15	การควบคุมกำกับหัวข้อวิทยานิพนธ์/สารานิพนธ์ที่อนุมัติเป็นประเด็นวิจัยร่วมสมัย/สนองความต้องการของสังคม
16	หัวข้อวิทยานิพนธ์เป็นประเด็นวิจัยที่เหมาะสมกับปรัชญา วิสัยทัศน์ของหลักสูตร และสอดคล้องกับระดับของหลักสูตร
17	หัวข้อวิทยานิพนธ์ระดับปริญญาเอก มีความซับซ้อนและลึกซึ้งและให้องค์ความรู้ใหม่มากกว่าระดับปริญญาโท

แนวทางในการประเมินตัวบ่งชี้ที่ 5.2

การวางระบบผู้สอน	
1	ผู้สอนมีคุณสมบัติเหมาะสมกับรายวิชาที่สอน มีความรู้และความชำนาญในเนื้อหาวิชาที่สอน (คำนึงถึงสาขาวิชา ประสบการณ์ทำงาน ผลงานวิชาการของผู้สอน)
2	หลักสูตรกำหนดผู้สอนให้นักศึกษาได้เรียนจากผู้สอนที่มีความชำนาญหลากหลาย เพื่อให้มีโอกาสได้รับการพัฒนามุมมองหรือความคิดจากผู้สอนหลากหลายความรู้และประสบการณ์ (ในแต่ละหลักสูตร นักศึกษาควรได้เรียนกับอาจารย์ผู้สอนคนเดิมไม่เกิน 3 วิชา)
3	มีการกำกับมาตรฐานการทำประมวลการสอน (มคอ.3 และ มคอ.4) ของอาจารย์ให้ทันสมัยในด้านเนื้อหา กิจกรรมการเรียน การวัดและประเมินผลเหมาะสม
4	การกำกับให้อาจารย์ทุกคนต้องมีการทำประมวลการสอนรายวิชา (มคอ.3 และ มคอ.4) ทุกรายวิชาแก่นักศึกษา และมีการกำกับให้ดำเนินการสอนตามประมวลการสอนรายวิชา
5	นักศึกษาที่เรียนในและนอกสถาบัน หรือระบบปกติ/ระบบทางไกล ต้องได้รับการสอนจากอาจารย์ที่มีคุณสมบัติที่คุณภาพมาตรฐานเดียวกัน มีโอกาสที่จะมีปฏิสัมพันธ์กับอาจารย์ผู้สอน/อาจารย์ที่ปรึกษาเท่าเทียมกัน
6	หากมีการกำหนดให้มี TA, RA ช่วยสอน ต้องได้รับการฝึกอบรม การให้คำแนะนำ และการปรับปรุงพัฒนาให้มีความสามารถในการปฏิบัติงานช่วยเหลือนักศึกษาอย่างเหมาะสม
บัณฑิตศึกษา (ประเด็นเพิ่มเติม)	
7	หลักสูตรต้องมีอาจารย์เต็มเวลาในปริมาณที่เพียงพอ มีคุณสมบัติด้านความรู้ ประสบการณ์ เวลาในการให้คำปรึกษาและการพัฒนานักศึกษา
8	การแต่งตั้งอาจารย์ที่ปรึกษาวิทยานิพนธ์/สารนิพนธ์ คำนึงถึงคุณสมบัติของอาจารย์ที่ปรึกษาที่เหมาะสมกับหัวข้อวิทยานิพนธ์ที่อนุมัติ โดยเฉพาะความรู้และความเชี่ยวชาญในหัวข้อวิจัยที่จะควบคุมการทำวิทยานิพนธ์ของนักศึกษา และเหมาะสมกับลักษณะของนักศึกษา
9	มีการควบคุมกำกับจำนวนนักศึกษาต่ออาจารย์ที่ปรึกษาวิทยานิพนธ์ เป็นไปตามหลักเกณฑ์ที่ สกอ. กำหนด
10	มีการกำกับให้อาจารย์พิเศษที่มาทำหน้าที่อาจารย์ที่ปรึกษามีการผลิตผลงานวิชาการอย่างต่อเนื่อง
กระบวนการเรียนการสอน	
11	การควบคุมการจัดการเรียนการสอนในวิชาที่มีหลายกลุ่มเรียนให้ได้มาตรฐานเดียวกัน
12	การส่งเสริมให้อาจารย์ใช้วิธีการสอนใหม่ ๆ ที่พัฒนาทักษะการเรียนรู้ของนักศึกษา
13	การจัดการเรียนการสอนที่หลากหลาย เน้นทฤษฎีและการปฏิบัติ การเรียนรู้จากผู้ทรงคุณวุฒิภายนอก/ผู้ประกอบการการศึกษาดูงาน ฯลฯ
14	การจัดกิจกรรมการเตรียมความพร้อมทางการเรียนแก่นักศึกษา (เช่น ความรู้พื้นฐานที่จำเป็นต้องมีก่อนเข้าโปรแกรมภาษาอังกฤษ ฯลฯ)
15	การจัดกิจกรรมการพัฒนาและเพิ่มศักยภาพนักศึกษาระหว่างเรียนเพื่อเพิ่มประสบการณ์การเรียนรู้/การทำงาน/การประกอบอาชีพ
16	การส่งเสริมความสามารถพิเศษ คุณลักษณะที่เอื้อต่อการทำงาน (ความรับผิดชอบ ทักษะการ

	สื่อสารการพูด ฟัง อ่าน เขียนทักษะ ICT ทักษะการแก้ปัญหา ฯลฯ) ด้วยวิธีการหลายช่องทาง เช่น การส่งเสริมการเรียนรู้ด้วยเทคโนโลยีสื่อสาร (เครือข่ายทางสังคม Online Learning)
17	การเตรียมความพร้อมด้านการทำงาน/การประกอบอาชีพ (กลไกการช่วยเหลือด้านการหางานทำ/การเผยแพร่ผลงาน)
18	การสอนแบบเน้นการปฏิบัติ การเรียนรู้จากผู้ทรงคุณวุฒิภายนอก/ผู้ประกอบการ การศึกษาดูงาน
19	มีการควบคุมมาตรฐานของแหล่งฝึกประสบการณ์วิชาชีพ
20	การใช้สื่อเทคโนโลยีเพื่อส่งเสริมความรู้และทักษะการเรียนรู้ที่มีประสิทธิภาพ เช่น Online Learning
21	การส่งเสริมการทำวิจัยเพื่อพัฒนานักศึกษาของอาจารย์ (ประเมินจากจำนวนอาจารย์ที่มีการทำวิจัยเพื่อพัฒนาการเรียนการสอน)
22	มีการประเมินการสอนของอาจารย์ และนำผลมาใช้ในการส่งเสริมพัฒนาความสามารถด้านการสอนของอาจารย์
23	อาจารย์อาวุโส หรืออาจารย์ที่มีเทคนิคการสอนดีเด่น มีการถ่ายทอดประสบการณ์สู่อาจารย์ในสาขา/หลักสูตร
24	การควบคุมกำกับกระบวนการจัดการเรียนการสอนและการประเมินนักศึกษา
ปริญญาตรี (ประเด็นเพิ่มเติม)	
25	การนำกระบวนการบริการทางวิชาการเข้ามามีส่วนร่วมในการจัดการเรียนการสอนและส่งผลต่อการเรียนรู้ของนักศึกษา
26	การนำกระบวนการวิจัยมาใช้ในการเรียนการสอนและส่งผลต่อการเรียนรู้ของนักศึกษา การสอดแทรกศิลปะและวัฒนธรรม ภูมิปัญญาท้องถิ่น ในกระบวนการเรียนการสอนและส่งผลต่อการเรียนรู้ของนักศึกษา
27	การแต่งตั้งอาจารย์ที่ปรึกษาโครงการ (Senior Project) เหมาะสมกับประเด็นที่นักศึกษาสนใจ (ถ้ามี)
28	ระบบการกำกับติดตามความก้าวหน้าในการทำโครงการ (Senior Project) ของอาจารย์ที่ปรึกษา (ถ้ามี)
29	มีระบบการคัดเลือกสถานประกอบการที่จะให้นักศึกษาเข้าไปปฏิบัติงานสหกิจศึกษา
30	มีระบบการติดตามและการประเมินผลการปฏิบัติงานของนักศึกษาสหกิจศึกษา โดยมีส่วนร่วมของสถานศึกษาและสถานประกอบการ
บัณฑิตศึกษา (ประเด็นเพิ่มเติม)	
31	การส่งเสริมให้อาจารย์ใช้วิธีการสอนใหม่ๆ ที่พัฒนาทักษะการเรียนรู้ของนักศึกษา โดยเฉพาะการสอนที่เน้นปัญหาเป็นฐานการสอนโดยใช้การวิจัยเป็นฐาน
32	มีระบบกำกับการทำงานของอาจารย์ผู้สอนที่เอื้อประโยชน์ต่อนักศึกษาเต็มที่ ให้ความสำคัญกับพฤติกรรมการปฏิบัติงานของอาจารย์ในการให้คำปรึกษาแก่นักศึกษาตามจรรยาบรรณของอาจารย์

33	มีระบบการกำกับติดตามความก้าวหน้าในการทำวิทยานิพนธ์/สารนิพนธ์ของนักศึกษา เพื่อให้ นักศึกษาสำเร็จการศึกษาได้ทันตามระยะเวลาที่กำหนด
34	หัวข้องานวิจัยของนักศึกษาสอดคล้องหรือสัมพันธ์กับความเชี่ยวชาญของอาจารย์ที่ปรึกษา
35	มีระบบและมีการติดตามความก้าวหน้าของการทำวิทยานิพนธ์ของนักศึกษาแต่ละคนอย่างน้อย หนึ่งครั้งต่อภาคการศึกษา
36	มีฐานข้อมูลงานวิจัยออนไลน์ที่เกี่ยวข้องและนักศึกษาสามารถเข้าใช้งานได้อย่างสะดวก
37	มีการให้ความรู้และระดับชั้นความสำคัญในการตีพิมพ์เผยแพร่ผลงานวิจัยในวารสารวิชาการ ตามฐานข้อมูลที่ สกอ. รับรองและการจดสิทธิบัตรหรืออนุสิทธิบัตร
38	มีการให้ความรู้เกี่ยวกับจรรยาบรรณนักวิจัย ปัญหาการคัดลอกผลงานวิจัยและปัญหาของ วารสารที่ไม่มีคุณภาพ
39	การชี้แนะแหล่งทุนสนับสนุนการทำวิทยานิพนธ์และส่งเสริมให้นักศึกษาจัดทำข้อเสนอโครงการ ที่มีโอกาสได้รับทุนสนับสนุน
40	การสร้างเครือข่ายระหว่างสถาบันภายในประเทศและต่างประเทศ มี Visiting Professors ที่มาช่วยสอนหรือให้ประสบการณ์แก่นักศึกษา และการส่งนักศึกษาไปแลกเปลี่ยนเรียนรู้ใน ต่างประเทศ

แนวทางในการประเมินตัวบ่งชี้ที่ 5.3

1	การกำหนดเกณฑ์การประเมินให้นักศึกษามีส่วนร่วม
2	น้ำหนักขององค์ประกอบในการประเมินสอดคล้องกับจุดเน้นของรายวิชา (วิชาทฤษฎี ปฏิบัติ สัมมนา ฯลฯ)
3	การประเมินผลการเรียนรู้ของโดยใช้การประเมินตามสภาพจริง (เครื่องมือประเมินมีความ หลากหลาย เช่น ข้อสอบปรนัยอัตนัย การบ้าน รายงานที่มอบหมาย การสอบปากเปล่า การสังเกตพฤติกรรมนักศึกษาการวัดทักษะการปฏิบัติงาน ฯลฯ เครื่องมือประเมินสะท้อน สภาพการปฏิบัติงานจริงในการประกอบอาชีพ)
4	การกำกับให้มีการพัฒนาและตรวจสอบเครื่องมือประเมินนักศึกษาที่เหมาะสมกับวิชาและ ผลลัพธ์การเรียนรู้
5	การวิเคราะห์/ตรวจสอบคุณภาพ/ปรับปรุงพัฒนาเครื่องมือที่ใช้ในการประเมินคุณภาพนักศึกษา (มีการวิพากษ์ข้อสอบปรับปรุงข้อสอบ สร้างข้อสอบใหม่ ๆ เสมอ มีคลังข้อสอบ ข้อสอบหรือ เครื่องมือประเมินสามารถวัดความรู้และการคิดขั้นสูงได้เครื่องมือประเมินสะท้อนความสามารถ ในการปฏิบัติงานได้จริงในโลกแห่งการทำงาน)
6	การควบคุมการประเมินผลการเรียนในรายวิชาที่มีหลายกลุ่มเรียนให้ได้มาตรฐานเดียวกัน
7	การตัดเกรดและแจ้งให้นักศึกษารับรู้ชัดเจน (กำหนดเกณฑ์การประเมิน/การตัดเกรดชัดเจน สอดคล้องกับที่เกณฑ์ที่นักศึกษามีส่วนร่วม หรือรับรู้ร่วมกันตั้งแต่แรก มีข้อมูลหลักฐานหรือ ที่มาของคะแนนที่ใช้ในการตัดเกรดชัดเจน การกระจายของเกรด สะท้อนความสามารถที่ แท้จริงของนักศึกษาและลักษณะของรายวิชา)
8	การส่งเสริมการสอบ exit exam ตามมาตรฐาน TQF

9	การประเมินการจัดการเรียนการสอน การประเมินหลักสูตรตามรายละเอียดใน มคอ. 5 มคอ.6 และ มคอ.7
บัณฑิตศึกษา (ประเด็นเพิ่มเติม)	
10	การกำหนดเกณฑ์การประเมินชัดเจน มีตัวบ่งชี้คุณภาพของรายงานวิทยานิพนธ์และการสอบป้องกัน ชัดเจน
11	ข้อมูลที่รองรับการประเมินที่มาโปร่งใส ตรวจสอบ และสะท้อนระดับคุณภาพของวิทยานิพนธ์ สารนิพนธ์ได้
12	วิทยานิพนธ์ที่มีคุณภาพระดับดีมาก มีประเด็นวิจัยที่สะท้อนความคิดริเริ่ม ร่วมสมัย มีการออกแบบการวิจัยที่เหมาะสม เป็นตัวอย่างของผลงานที่มีคุณภาพ มีการเผยแพร่ในรูปแบบ/วารสารซึ่งเป็นที่ยอมรับในสาขาวิชาชีพหรือรับรองโดย สกอ.

แนวทางในการประเมินตัวบ่งชี้ที่ 5.4

ผลการดำเนินงานหลักสูตรตามกรอบมาตรฐานคุณวุฒิระดับอุดมศึกษาแห่งชาติ	
1	อาจารย์ประจำหลักสูตรอย่างน้อยร้อยละ 80 มีส่วนร่วมในการประชุมเพื่อวางแผน ติดตาม และทบทวนการดำเนินงานหลักสูตร
2	มีรายละเอียดของหลักสูตรตามแบบ มคอ.2 ที่สอดคล้องกับกรอบมาตรฐานคุณวุฒิแห่งชาติ หรือมาตรฐานคุณวุฒิสาขา /สาขาวิชา (ถ้ามี)
3	มีรายละเอียดของรายวิชา และรายละเอียดของประสบการณ์ภาคสนาม (ถ้ามี) ตามแบบ มคอ. 3 และ มคอ.4 อย่างน้อยก่อนการเปิดสอนในแต่ละภาคการศึกษาให้ครบทุกรายวิชา
4	จัดทำรายงานผลการดำเนินการของรายวิชาและรายงานผลการดำเนินการของประสบการณ์ภาคสนาม (ถ้ามี) ตามแบบ มคอ.5 และ มคอ.6 ภายใน 30 วัน หลังสิ้นสุดภาคการศึกษาที่เปิดสอนให้ครบทุกรายวิชา
5	จัดทำรายงานผลการดำเนินการของหลักสูตรตามแบบ มคอ.7 ภายใน 60 วันหลังสิ้นสุดปีการศึกษา
6	มีการทวนสอบผลสัมฤทธิ์ของนักศึกษาตามมาตรฐานผลการเรียนรู้ ที่กำหนดใน มคอ.3 และ มคอ.4 (ถ้ามี) อย่างน้อยร้อยละ 25 ของรายวิชาที่เปิดสอนในแต่ละปีการศึกษา
7	มีการพัฒนา/ปรับปรุงการจัดการเรียนการสอน กลยุทธ์การสอน หรือ การประเมินผลการเรียนรู้ จากผลการประเมินการดำเนินงานที่รายงานใน มคอ.7 ปีที่แล้ว
8	อาจารย์ใหม่ (ถ้ามี) ทุกคน ได้รับการปฐมนิเทศหรือคำแนะนำด้านการจัดการเรียนการสอน
9	อาจารย์ประจำทุกคนได้รับการพัฒนาทางวิชาการ และ/หรือวิชาชีพ อย่างน้อยปีละหนึ่งครั้ง
10	จำนวนบุคลากรสนับสนุนการเรียนการสอน (ถ้ามี) ได้รับการพัฒนาวิชาการ และ/หรือวิชาชีพ ไม่น้อยกว่าร้อยละ 50 ต่อปี
11	ระดับความพึงพอใจของนักศึกษาปีสุดท้าย/บัณฑิตใหม่ที่มีต่อคุณภาพหลักสูตร เฉลี่ยไม่น้อยกว่า 3.5 จากคะแนนเต็ม 5.0
12	ระดับความพึงพอใจของผู้ใช้บัณฑิตที่มีต่อบัณฑิตใหม่ เฉลี่ยไม่น้อยกว่า 3.5 จากคะแนนเต็ม 5.0

แนวทางในการประเมินตัวบ่งชี้ที่ 6.1

ความเหมาะสมและเพียงพอของสิ่งสนับสนุนทางกายภาพและทรัพยากรการเรียนรู้	
1	การเตรียมความพร้อมทางกายภาพ (ห้องเรียน ห้องปฏิบัติการ สภาพแวดล้อมด้านการเรียนรู้)
2	การจัดสิ่งอำนวยความสะดวก และสิ่งสนับสนุนทางการศึกษา เช่น ห้องสมุดฐานข้อมูล ทรัพยากรการเรียนรู้ วารสารวิชาการเพื่อการสืบค้น ฯลฯ เพียงพอ ทันสมัย
3	การจัดพื้นที่/สถานที่สำหรับนักศึกษาและอาจารย์ได้พบปะ สังสรรค์ แลกเปลี่ยนสนทนาหรือทำงานร่วมกัน
4	มีบริการคอมพิวเตอร์ อินเทอร์เน็ตความเร็วสูง
5	สำหรับการเรียนการสอนทางไกล ระบบการเรียนรู้แบบทางไกลมีประสิทธิภาพ อาจารย์และนักศึกษาสามารถติดต่อสื่อสารได้ใกล้ชิด
บัณฑิตศึกษา (ประเด็นเพิ่มเติม)	
6	การเปิดสอนหลักสูตรบัณฑิตศึกษาควรดำเนินการต่อเมื่อสถาบันมีความพร้อมและกำหนดความคาดหวังสูงกว่าข้อกำหนดในหลักสูตรปริญญาตรีที่เป็นสาขาเดียวกัน ทรัพยากรการเรียนรู้และสิ่งอำนวยความสะดวกต่าง ๆ โดยเฉพาะแหล่งข้อมูลสารสนเทศเพื่อการสืบค้นและการเรียนรู้ ต้องมีมากกว่าข้อกำหนดที่พึงมีของหลักสูตรปริญญาตรี
7	มีการจัดสรรงบประมาณให้นักศึกษาเพื่อทำวิจัย
8	มีห้องทำงานวิจัย (ซึ่งไม่ใช่ห้องเรียน) เพื่อให้นักศึกษาเข้าใช้ได้สะดวกในการทำวิจัย
9	มีอุปกรณ์และเครื่องมือพื้นฐานที่จำเป็นและเหมาะสมในการทำวิจัย
ความพึงพอใจของอาจารย์และนักศึกษาต่อสิ่งสนับสนุนการเรียนรู้	